工商晚報
The Kung Sheung Evening News
督印及承印：工商日報有限公司
香港灣仔分域街十八號
出紙兩大張售價三毫
新聞紙第二二五四號

傳醫務署長今向立法局提出
保証有足夠病床 收費將增二分一

【本報訊】由明年四月一日開始，政府醫院的病床收費將由三元增加至五元，加幅達百分之六十六點六強。

預料在今日的立法局中，醫務衛生署署長蔡永業將宣佈上述之加費事宜，蔡氏並將公佈醫療重組計劃。

在一九七五年十一月前，政府醫院病床的收費為每日二元。十一月開始增加至三元，至今未及年半又要再加價。

由於目前居住分佈情況已較多年前大有改變，醫務衛生署因此擬定醫療重組計劃，該計劃是保証每一地區均有足夠的地域性之醫院，其下則由數間分區醫院輔助，設普通科，接受一般病人，如有病情重者則轉送地域醫院，此外區內並將有數診所協助處理輕微的流行病症。

至於醫院發展方面，由於新界人多，醫務衛生署預備在屯門興建一可容病床一千二百張的醫院，並且在沙田興建一可容病床一千三百張的醫院，沙田的醫院將於短期內動工興建。

此外明年一月麥理浩牙科中心將進行奠基，屆時該中心將訓練牙科護理人員，給予市民更佳的牙科醫療照顧。

醫務衛生署準備首先將全港九新界劃分為四大區分別為港島區、西九龍區、東九龍區及西新界區，稍後再增加東新界區成為五大區。

在每一地區內，將有一設有專科設備的醫院及病床，而不致出現不均衡的現象。

勞工署將建議政府
提高遣散費及病假薪酬

【本報訊】勞工署將建議政府修訂法例，將遣散費及病假薪酬提高。

據可靠的消息來源透露，勞工署有意建議政府規定工人每服務一年可獲遣散費為一個月薪酬之三分之一或二分之一。

至於有薪病假，目前法例規定職員每年可獲廿四日有薪病假，病假期內支薪一半，但勞工署將建議政府將每年有薪病假增加至卅六日，而在病假期內支薪三分之二。

此外由於現時一般工人的收入已增加，政府擬規定凡月入五千元以下的非體力勞動者，均受勞工法例保障。現時的法例是月入二千元以下者始受保障。

有關工人每年的有薪假期，政府準備在一九七八年時實行工人每年有七天年假，但自明年開始每年將增加四天(不包括七六年實施的年假在內)。

其他有關保障工人福利方面，勞工署考慮制訂法例保護工人的眼睛及聽覺各方面的器官，並且準備在一九八〇年時完全取締十六、七歲青年童工的超時工作。

「光陸丸」越攪越多事
貨有物主船東提去

【本報訊】「光陸丸」號所牽涉的事情愈來愈複雜，該船的船東昨日暗中抵港將存放在鰂魚涌一貨倉的價值一百五十萬元貨物提去，而該輪在日本的公司早已關閉。

據報該輪的船東昨日抵港，將貨提去，但未知其提貨後將其存放在何處。

另一方面據悉該輪在日本的公司早於本年六月間關門，但不知如何其竟然仍繼續接載貨物，直至八月十二日在港因被搜獲毒品而被扣留為止。

此外，本港法律援助處現仍採取若干措施，希望能協助該輪的八名台灣船員追討回所欠的五萬元薪酬。

今日天氣預測

吹和緩東風，天色晴朗及乾燥。今日最高氣溫可升至攝氏二十七度。

中午十二時的室外氣溫為攝氏二十七度，濕度百分之五十六。

高潮：上午五時三十四分，下午三時五十分。

低潮：上午十一時五十二分，下午十時二十七分。

裕仁登基金禧紀念 傳赤衛軍來港作怪
日領事館及機場 軍警防恐怖活動

【本報訊】由於國際刑警接獲情報謂一小撮國際恐怖份子可能潛入本港或東南亞區進行恐怖活動，本港警方已採取一切必須的保安措施，包括派藍帽子荷槍實彈駐守機場，及在各領事館門外派駐警車戒備，以防萬一。

據悉：國際刑警接獲情報，為數五人包括一名巴勒斯坦極端組織人員、兩名日本赤軍派成員的恐怖分子已潛伏在香港和曼谷兩地，可能計劃前赴馬尼剌。

這撮恐怖分子的意向不明，但由於今日是日皇裕仁登基五十週年紀念日，他們極可能以海外日僑或是日本機構為目標生事搗亂。

今晨九時許，為數約一百名藍帽子，分三大卡車在一輛裝甲車領導下駛進啟德機場，魚貫前往機場警署取裝備，包括最新式的M16步槍及防毒面具。

該批藍帽子取過裝備後，即分作三、四人一組，前赴機場各處守衛，散佈在機場每一個角落。

港島方面，兩輛衝鋒車泊在金門大廈日本領事館門外，領事館方面亦加派守衛在門外戒備。大丸百貨公司雖然今日放假，但警方仍派出一輛警車在對面馬路駐守，並負責保護松板屋百貨公司。此外在其他各駐港領事館，警方亦加派人員巡邏。

在藍塘道的日本人學校，今日已暫停上課，日本領事一發言人証實，該館獲悉有一撮恐怖分子可能已潛入本港，但迄今未有跡象証實。

根據外電報導，馬尼剌方面的日本人機構則較為重視保安措施。日駐菲大使館大部分官員昨日俱各自留在家中處理事務，而當地日本人學校的學生們則全部被勸留在家中不要外出。

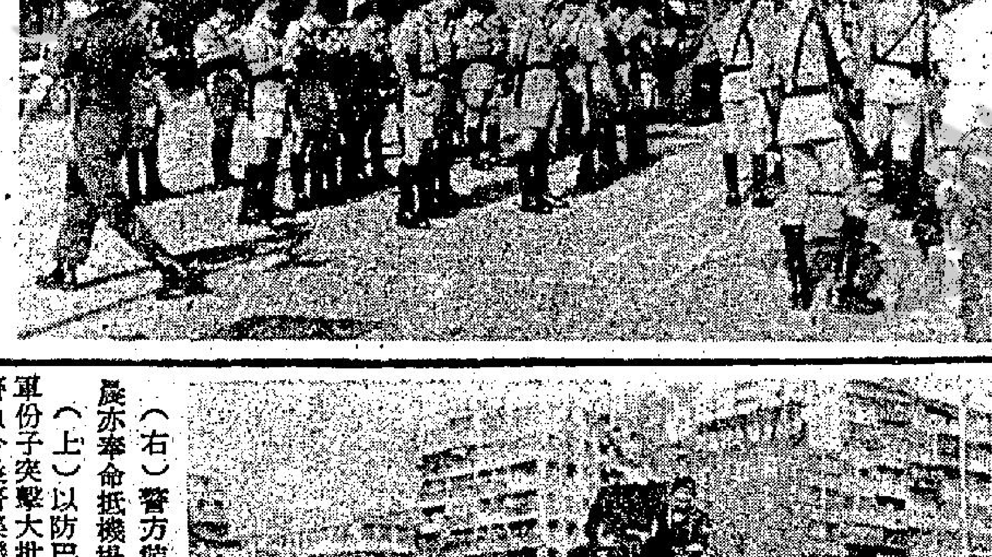

（本報記者姚漢錦攝）

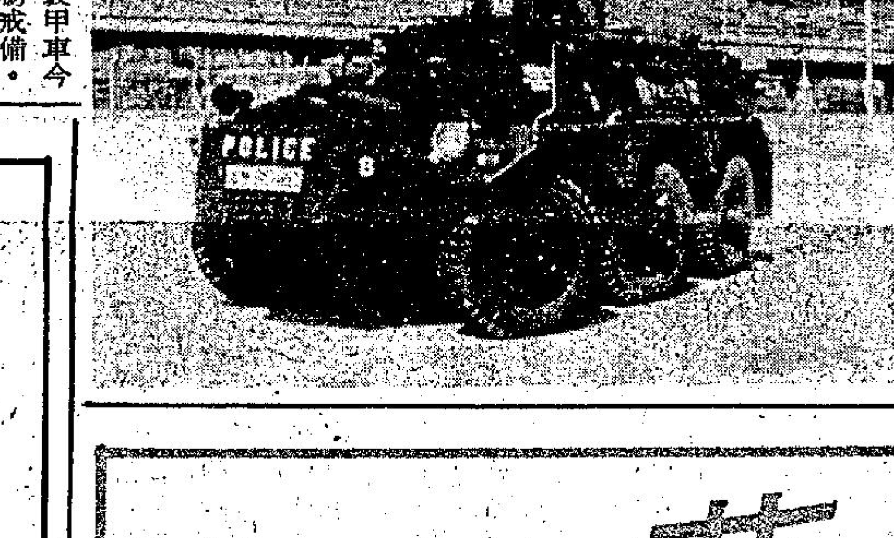

（右）警方裝甲車今晨亦奉命抵機場戒備。（上）以防巴解及赤軍份子突擊大批藍帽子警員今晨齊集機場警署候命及領取裝備。

自昨晚傳出恐怖份子可能在港進行恐怖活動的消息後，警方已採取一切的保安措施，但迄今午本報截稿時，暫未有任何恐怖活動發生。

小評
政府女打字員的抗議

在政府擔任打字的千多名女文員，日昨有一個集會，要求政府當局改善待遇，如果要求不獲接納，她們表示，將會採取進一步的「工業行動」。

據說，最使她們感到不平的地方是，當局除了祇是給予她們一百多元加薪的機會之外，卻將她們升職的機會取消，使到她們以後永遠無法升為高級打字員。

這些低級文員，在政府中工作的，為數並不在少，他們的待遇，與一些所謂高官（尤其是來自外國的高官）相比起來，簡直懸殊到令人難以想像。

一般說來，他們的陞遷機會也是微乎其微，例如這一批打字員，甚至連唯一升遷的機會也給剝奪掉，無論是甚麼人，相信都會感到極度沮喪。

而事實上，這些所謂低級文員，當然也不是沒有貢獻的工作者，政府當局以如此冷漠的態度加以對待，無疑也距離「公平」兩字太遠。

一方面是高官則厚祿，另一方面卻要薄待低級公務人員，這樣的措施，使人覺得，似乎政府沒有這批低級的幹部也可以辦事，果真如此，倒也罷了，但這顯然是不可能的。既然不可能，還是要依靠低級幹部，就不能不待他們好一點，尤其是將待遇拉得平均一點。

中共向法購機

【本報訊】中共向法國購買的兩架巨型直升機已飛抵本港，並將於稍後時間直飛廣州移交予中共。

這兩架巨型直升機由法國起飛，途經印度、緬甸、[illegible]及菲律賓等地抵港。

據稱：這種類型的直升機是目前世界最大的民航直升機，乃法國在兩年前簽署定購合同十三架中最後一批。

韓國勝菲律賓一百五十八比廿八（上半場七……五十六及五十八比五十八的緊張局面，可是距……的兩場比賽為下午六時半日本對馬來西亞，八……

何應芬表示，精工雖實力較強，但他亦承認東昇每戰精工都有理想表現，故此，何敬棣肯定今晚……

刊本報廣告請電話二八〇七〇八

銅鑼灣永安公司隔鄰
金聯商業中心
香港軒尼詩道458－468號
高級商業寫字樓大厦
由四百餘呎至四千餘呎
冷氣調節、快速電梯
租 伙入已
每方呎 $2.20
洽租處：
利興置業有限公司
香港德輔道中54－58號利興大厦八樓
電話：5－237885，5－263271（五線）

藝霞歌舞劇團
千呼萬喚 捲土重來 全新節目 更加精彩
今天起在北角皇都戲院盛大公演
每晚兩場：七時卅分・九時三刻・星期六・星期日加演日場下午三時
預售門票
票價：十元 二十元 十五元
創貸街坊益金 香港賓義助 全部收入 今晚首場 七元 公演贈
王振玉 編導 王月霞 小咪 淑芬 瑞蘭 小燕 小卿 夢蘭 月純 小紋 春碧 秋月 保心 油贊 安助
十大台柱領銜主演

藍殼電芯
一望而知，能源標誌！
樂聲牌新裝藍殼電芯（"HYPER" BATTERIES）質料精純，鐵殼包捲，夠力，耐用，提供直流電源，藍殼電芯最上算
NA766
National 樂聲牌 家家户户都信賴
信興電器貿易有限公司
香港中環聯邦大厦1401室・電話：5-256161－8
九龍官塘創業街36號・東氏工業大厦 電話：3-410321
香港陳列中心：軒尼詩道4號・電話：5-271809
九龍陳列室：重慶大厦・電話：3-669225
修理部電話：3-430161

梧桐葉落
換季合時
台灣民生物產有限公司
總店：九龍彌敦道壹佰號，東英大厦
分店：荔枝角道廿二號，東興大厦
香港莊士敦道二十號，東生大厦
英皇道壹叁伍至壹肆叁號，民衆大厦

消費者委會爭取法定權力 傳港府遲遲未批准 係恐影响生意經營
主席羅桂祥等將赴紐西蘭考察

【本報訊】政府迄今似乎仍不欲授予消費者委員會以法定之權力，俾鋼查商品之品質與成本。

據接近政府之消息來源謂，此項權力將大大影響普通生意經營及有違政府之「放任政策」。

資深議員鍾士元將最近在立法局發表意見，力主消費者委員會應改為政府法定之機構，俾能作有效令行動以保障消費人。

消費者委員會對此大表贊同，會認為若無此法定地位，則該會人員，實可能有被控告之虞。

該會主席羅桂祥及執行秘書將于下月赴紐西蘭，研究當地消費者機構之工作與權力，並將研究該會之法律體制，以俱參效。

二人將于十二月一日起作為期兩週之訪問，包括參加其試驗設施。但該會不致自設試驗所，因其所費甚大，而將繼續利用理工學院之試驗設備。

六百萬元販毒疑案 控方今要求修控罪 九男一女押後偵訊

【本報訊】上月中在鯉魚門被警方毒品調查科人員誘捕，涉嫌販賣六百萬元鴉片的九男一女，今晨再在中央裁判署提堂，控方對庭表示將控罪修改，法官聆訊後諭將案押至十二月八日循嚴重刑事案程序進行初級偵訊。第一至第九被告還押監房，第十被告仍准以五千元担保外出候審。

九名男被告為：㈠李自强，四十七歲，無業；㈡張家圖，廿九歲，製衣工人；㈢劉寧，五十四歲，無業；㈣洗友好，四十四歲，苦力；㈤林文耀，五十六歲，無業；㈥鍾益才，四十六歲，漁民；㈦鍾北陸，卅九歲，漁民；㈧鍾亞牛，廿一歲，漁民；㈨鍾牛奶，二十歲，漁民；第十名被告羅亞妹，四十五歲，為第六被告之妻。

修改後之控罪為：㈠控一至四被告於本年十月期間在九龍地區與一在逃人販賣一百五十八公斤生鴉片，㈡控第五至第十被告於本年十月期間在鯉魚門三家村一漁船上藏有毒品及作非法販賣用途，㈢控第一至第十被告與一在逃者在本港地區串謀販賣毒品。

控方對庭指出此案將有十六名證人的口供呈堂，並且有强烈的証據指出第一至第四被告負責毒品交易，而第五至第十被告則負責運送毒品。

打字員要求調整薪酬 聲言如商談無結果 廿一日赴督轅請願

【本報訊】香港政府華員會打字員組昨日表示，倘若本月十二日與政府商談調整薪酬事宜無結果，她們會於二十一日十時前往港督府請願。

該組人員昨日譴責政府對打字員薪酬及升級機會從未有過照顧及考慮，忽視一千四百多名女性公務員之福利。

據主席唐詠蘭昨日稱：該組已於上月二十一日與官方正式談判過，並於本月五日收到官方一位首席銓敘司的來函承認原訂取消高級打字員職級係屬不情之舉，並答允保留作為打字員之升職機會，而打字員之薪金顧維持官方原意，即由最低七三〇至最高一四〇五元。

打字員組則認為一千四百多名女性打字員裡，祇得四十五名高級打字員，如要升為高級打字員，要等高級打字員死去或退休，她們才能升級。使她們晉升機會微乎其微，她們要求政府給晉升之機會人數增加。

待遇方面，打字組要求打字員薪金由每月七百三十至一千六百二十五，分十一年遞增；高級打字員由一千七百三十五至二千零八十，分三年遞增。打字員監督由二千一百九十五至二千四百四十，分三年遞增。

唐詠蘭又指出：政府在實施「同工同酬」時，打字員以純女性職級而未被列入考慮之列，及取消（現為半薪）「全薪分娩假期」時未予打字員以適當之津貼或補償，然而其他非全女性職級之女公務員則於上述兩項福利取消或遞減時，因能支取與男性公務員同工同酬而有補償，此對打字員是絕對不公平的。

夏巴國際公司委任新董事長

【本報訊】信昌企業股份有限公司執行董事會定今日宣佈，委任李鶴屏為夏巴國際有限公司董事長。李氏將負責該集團內所有汽車業務，包括：福特、三菱、寶馬汽車及福特、三菱貨車等。此外，李鶴屏仍為夏巴有限公司董事長。

查夏巴國際有限公司乃信昌集團附屬機構之一。（圖為李鶴屏近照）

來港參加亞洲藝術節演出 兩捷克音樂家被拒入境
港府政策，一向嚴拒蘇俄共產集團之人民來港。

【本報訊】兩名捷克之音樂家雖為來港參加亞洲藝術節演出，[illegible]入境。該兩名捷克音樂家原定昨夕在大會堂演奏，結果臨時取銷，改為鋼琴演奏。

政府之政策，一向係拒絕蘇俄共產集團之人民來港，除非有充份之証明係來港處理商務。

今晨市場價格 肉類魚蝦蔬菜

上肉	七元八角
牛肉	十元四角
雞	七元二角至八元五角
鴨	六元半
坭斑	十三元半
紅衫	四元五角至五元二角
大魚	六元四角
鯪魚	六元五角
蕃茄	二元六角至三元六角
白菜	一元二角至一元六角
冬瓜	八角
毛瓜	八角至一元二角
芥菜	八角

（價格以每斤計算）

藝術節已售門票 比去年同期倍增 指導來港報告詳情

【本報訊】市民對來屆藝術節的反應十分熱烈，現時距藝術節票房正式開賣門劵尚有一個月，但已訂購的門票則係兩倍於去年同期所售出的。

香港藝術節藝術指導安東尼．沙達昨日在記者招待會上發表上述消息。他稱：至目前為止已售出價值三十二萬三千元之門票，去屆同期則售出價值十四萬三千元之門劵。

沙達於前日在助理藝術指導曉拔．威利士陪同下由倫敦飛港。

沙氏說：「無可置疑，我們對目前的門票銷售情況非常滿意。希望一九七七年的藝術節會受大衆歡迎。」

沙氏又透露担任演出來屆兩齣戲劇的演員名單，演員俱是戲劇界頂尖人物，屬芳迪劇團的成員。

他說：「芳迪劇團」乃長駐勒特克鎮的優秀劇團。

老牌演員蘇珊．咸西將扮演蕭伯納名劇之「武器與人」中之蓮娜皁柯美。她最近演出「巴里沙家族」電視片集之嘉蘭哥娜。

「大家可能認識艾蓮娜．森瑪菲露，尼祖．史托及伊安．奥治維他們將來港參加戲劇演出。」

「也許各位也知道奥治維曾主演「浮華世家」。」

姬蒂．奥瑪娜將飾演「武器與人」一劇之露嘉。最近又主演，電視片集「兄弟」，演出非常成功。

「路易士．鍾斯則扮演「武器與人」中之尼高拉，又曾成功演出「普通科醫院」一片集。

沙達留港期間會替將來港表演之演員、音樂家作最後的安排，與有關人員進行高度密議。

圖為香港藝術節藝術指導安東尼．沙達（左）及助理藝術指導曉拔．威利士在招待會中。

六合彩昨開獎 頭二獎今登記

【本報訊】第卅五期六合彩昨日攪珠開彩，本期的幸運號碼為一、三、六、十五、廿五、廿六，及特別號碼十九。

頭二獎的中獎者，請於今日下午五時之前，撥電話五——七九四八二七辦理中獎登記手續。

廿個月大嬰孩 家中遇溺喪生 金魚缸是兇手

【本報訊】香港仔漁光村一個二十個月大的小童，昨日在家中玩耍時，不愼墮下金魚缸中遭溺斃。

死者陳國榮，住香港仔漁光村靜海樓八二五室。與父母兄姊一家九口同住，他排行第七，上有一姊五兄。其父陳樹枝業塑膠工人。

據其姊透露：昨日中午十二時卅分，母親剛餵完國榮食午飯，其母與她開始用膳，國榮獨自走出後面露台，金魚缸便放置在露台處，家人初不為意，約五分鐘後，其母出露台才發覺慘事。

私人義會「利大本無歸」 現有法例含糊不清
鄔偉雄議員指逃㨗會銀者 仍可引用盜竊法例提控訴

【本報訊】國際消費人協會主席鄔偉雄議員，昨日應邀在「觀點與角度」主講「利大本無歸的私人義會」時表示，目前雖有法例管制「私人義會」，但由於法例的含糊不清，致無法確定是否違法；不過，對於「㨗會」者仍可引用「盜竊法例」與及民事錢債訴訟方式對付「㨗會者」。

鄔議員首先表示：義會之設，在香港很爲普遍，且已有超過百年的歷史了。它是一種奇特的中國傳統生息和借貸工具。參與散會的人士，絕大多數是信賴「會首」而不理其他「會友」是否相識。當然亦有很多人是爲貪圖厚利而參加的。姑勿論是碍於情面也好，熱中大利也好，做「會仔」的總有冒險的成份。

至於對付「㨗會」者，應採用「民事」抑或「刑事」方式起訴？做「會首」的是否有觸犯法律？與及如何討回血本？

鄔氏有以下的解釋：倘「會首」依照一九七二年成立的「銀會法例」而擅自成立「義會」，即已觸犯銀會法例，而可被判入獄三年及罰欵一萬元。

但鄔氏指出：「銀會法例之設立」主要針對一九七一年蓬勃如雨後春筍的「銀會」。在草案中，曾聲明不影響小型「私人義會」的存在。是以乃訂有特別規定，可以開設。該規定為㈠：不超過會友卅人。㈡：不准埋會超過一份㈢：會銀不得超過一萬元。及㈣：規定「會首」祇有無須出利而標頭會的利益。表面而言，違「銀會法例」是管制及「私人義會」。換言之，倘「私人義會」不依上述規定開設（也是從表面而言）則作為觸犯該條例而受刑事處分。但實際上，這個觀點是有爭論之處。因為法例在這方面的定義是含糊不清，是以不能確定觸犯上述四項規定，是否已屬違法。鄔氏認為「不能確定」的理由是「銀會」在該法例的定義和我們傳統的「私人義會」在其一方面頗有出入。法例認為「倘參與者按期繳付欵項與「共同基金（或資金）」而該基金將以拍賣或投標等方式出之，即為「會」。但我們傳統的普通「私人義會」係以出利多少而決定誰是勝利者，並無如該法例所云的「共同基金（或資金）」存在。傳統的「義會」在宣佈誰人標得後，會仔則將會銀減除該利息後，交給「會首」代表「標會者」收取。「私人義會」的過程，與「銀會法例」的定義既有類似，又有出入。是以說有含糊不清之處。

至於「㨗會」者方面，鄔氏認為可用「盜竊法例」控以行騙之刑事罪。但必須証據確鑿。倘不能証明當事人是以「㨗會」係有欺騙意圖時，則難以成罪。

至於「討回血本」方法，則唯以民事錢債訴訟方式出之。但「㨗會者」多已逃之夭夭，雖勝訴亦徒呼荷荷而已。當然可以進一步申請令「㨗會者」宣佈破產，使其萬刧不復。但時間金錢花費不少，是否值得「牛死送牛喪」，對一部分人士而言，大成疑問。

最後，鄔氏認為：做「會仔」的除非對「會首」極端信賴，及認定其經濟基礎雄厚，否則亟應三思而行，切忽輕率從事，以免因小失大而致「利大本無歸」。

三賊連環打劫牛頭角畫眉樓 共掠欵二千餘元 行前大吃大喝還說有空再來

【本報訊】三名斗胆刧匪昨日連環打劫牛頭角道畫眉樓，共刧去二千餘元，臨走時更說「有空再來」。

警方事後據報到場查，相信該兩宗入屋刧案係由同一幫刧匪所為，而此等刧匪通常在一些聖位衆多的大厦或新邨伺機下手。

警方同時警告市民，無論打蔴雀或返家的時候，都應該立即關上大門，以免開門揖盜。

該兩宗刧案分別發生牛頭角道畫眉樓十二樓及九樓兩個住戶。

首宗發生在昨日下午三時卅分左右，上址十二樓一二三〇室姓潘的住戶，當時戶主兩位女兒放學返家，入屋後却忘記關上大門，三名年約廿餘歲的刧匪，見有機可乘，立即闖入屋內，隨手關上大門，然後拔出利刀，指嚇三名事主及細軟，繼而大肆搜掠，掠去約值七百元財物後。再打開雪櫃，大吃大喝一番，然後說「有空再來」始行逃去，案發後事主猛撞鐵閘，致驚動鄰人代撥電報警。

次宗發生於下午四時許，畫眉樓九樓八〇四室一所姓吳的住戶亦被三名持刀刧匪闖入行刧，當時屋內有四人正在打蔴雀，另外兩人則在旁觀戰，打至興高彩烈之際，鄰居一名豬太進入上址搽仔時，因為忘記將大門關上而引來刧匪，匪們警入屋，刧匪入屋後即拔出利刀，命各人俯在地上，掠去千餘元財物，又同樣大吃大喝一番，然後又說一句「有空再來」始行逃去，兩案無人受傷，警方已展開調查。

法外貿大臣訪港 達成貿易協議 在港設貿易局

【本報訊】法國外貿大臣羅斯，昨日在法國領事館舉行記者招待會透露：法國與香港經已達成初步貿易協議，法國並將在港設立聯合貿易局。

羅斯是於日前抵港作官式訪問，羅斯在昨日的招待會中表示，這次是法國內閣閣員首次官式訪問香港，目的是與香港商討有關雙方達成進一步貿易關係的程序。

他說，兩日來曾與香港貿易發展局及各有關官方人員會面，但雙方所要達成增進貿易及法國在港投資之計劃，目前仍不符合與法國之經濟比例，但初步雙邊貿易協議則已達成。

他又說，香港貿易發展局為了要鼓勵雙方的貿易來往，將於一九七七年初在法國設立一個辦事處，並與法國對外貿中心合作，替法國商業機構提供有關在香港投資機會的消息。另一方面，在訪問香港貿易發展局時，他亦建議在香港設立一個聯合的貿易局，以增加彼此間的聯繫。

羅斯與本港官方人員經過兩日的會談後表示，法國與香港對自由經濟系統的共同努力，已達到相當進展，但仍有某些限制是需要詳加考慮的。而他此行訪港是對這些限制作準確的估計，並為達成雙方貿易來往及投資的利益而尋求解決的辦法。

他指出，法國每年在本港的投資額為四千四百多萬港元，僅佔法國海外投資總額的百分之一點七。因此，雙方已達成協議，於今年底研究出一個可行的措施，以簡化貿易的程序，同時再進一步研究法國與香港間貿易的細則。

談及有關這次會談的收穫時，羅斯說，目前雙方均認為加強聯繫與改進雙邊貿易消息是發展貿易和投資所必須的條件。因此，他回國後，將會作一份報告，內容將包括加强互相交換貿易代表，建議改善貿易的積極步驟，以及使法國商人在港作更多的投資。

世伯神態活躍 雲鳳漸有轉機

今早晨操緊落，周末有趣頭者，多屬三脚慢跳性質，欄邊看客，枉此一行了。

△雲鳳由白禮棣試半里，全程吊緊，口勁略增，肥態稍減，漸有轉機，目前狀態，當未臻爭勝水準，但再多一兩回合角逐，即有可為之處，來日爭短途，仍屬第四班之中堅分子。

△世伯由盧約瀚試半里，輕身過直路，神態甚生，連課加緊備戰，勇况已及水準，今番爭短途，是最佳出路，勢在必拚，其動態值得加意留神。

△白禮棣策眞勇敢，加課慢試半里，全程走勢，脚頭硬朗有力，狀態有上季勝馬時水準，今賽短途，照看未算合適，但得强配助，仍未可過於忽視。

△賓威新馬火星皇與火星石分由伊丹尼及歐陽紹文策，同場地加乾快，是三班中頭馬角逐分子。同跳六化郎，前駒起步時走內欄，但至半里時則改走外檔，返過直路一段，火星石佔欄領先，走勢壯極。火星皇有跟不住之感。不過，海派馬照例綏進，今賽初出，未可過於厚望耳。

△今晚乘權之從心所願，由麥子文試三段，全程按緊，走勢起力，身型神態所見，遠比上季好。下回再爭千八公尺，不妨多加留意。

△金安、德遠及首個三西布庭新馬，今早試閘走一段，從表現評價，金安及德遠較熟，此兩駒皆有好準備，悶爭短途，是冷位之選，可以作配。

晨操快訊 基張

大昌SPC罐頭 參加澳洲食品展

香港澳洲商業專員公署將由本月九日至十三日一連四天，在康樂大廈十樓該署展覽廳舉辦澳洲食品展覽會，向本港各界廣泛介紹澳洲精美食品，而澳洲SPC罐庄食品廠本港總代理大昌貿易行亦應邀參加，展出產品花式齊備，種類繁多，計有蕃仔、雜菓、蜜桃、啤梨、黃桃、櫻桃、紅蘿蔔、蘑菇、牛肉及各種肉類。

據稱：SPC廠乃全澳洲最具規模之罐庄食品製造廠，所有食品都經過嚴格的挑選方才入罐，故品質上乘，並利用最先進的加工入罐方法，使食品保持原質原味，營養價值特高，更可配製各式中西食譜，大小讌會，均所適合，携帶方便，取食容易，適合旅行野餐及日常小食之用，故能暢銷全球，甚受世界各地人士所歡迎。

圖為大昌貿易行在澳洲食品展覽中之攤位。

工商晚報聯刊 特別分類廣告

每段二吋二格或四吋一格，每天晚報、聯合共收費三十五元，連刊十四天收費七十元。如登兩段，並每天日晚報合刊……

上期收費 不折不扣

[illegible]

工商讀者 購買力高 分類廣告

紹榮鋼鐵廠有限

承接建築紮鐵包工包料 保證照工務局則樓標 （歡迎介紹判頭） 電話：H-二二五五三九 H-二二四三三六

吉舖出售 商業地王 彌敦道·佐敦道交界

嘉利大厦 彌敦道233至239號 樓高十七層商業大厦 尚餘數伙，租售均可 周生生地產有限公司 彌敦道221號 電話：3-687261

今晚七場最後配搭排位

第一場（場內孖寶第一關） B班（場外科加士） 一五七五公尺

馬號	馬名	磅數	騎師	檔位	練馬師
①	眞拍檔	一二八	詹亞健	1	張
②	草上至寶	一二八	葛雅仲	4	殿
③	滿圖利	一二八	潘納	6	沈
④	家珍	一二八	羅國洲	5	蘇
⑤	自家威	一二八	鄭添	3	鄭
⑥	我更叻	一二八	蘭尼	2	陳

第二場（場內孖寶第二關）（場外孖寶第一口第一關）（場外孖Q第一關） A班 一〇三〇公尺（連贏位）

馬號	馬名	磅數	騎師	檔位	練馬師
①	好順利	一三八	蘭尼	3	米
②	吉祥	一二三	郭富	8	朱
③	上將	一一九	伊丹尼	7	賓
④	嘉靈登	一一九	摩加利	1	摩
⑤	特勒驃	一一七	盧約翰	5	吳
⑥	包大人	一一六	+李漢明	6	譚
⑦	眞巧妙	一一六	×何鑑森	4	陳
⑧	穩定世界	一一六	甘保頓	2	杜

第三場（場外孖寶第二口第一關） B班（科加士） 一五七五公尺

馬號	馬名	磅數	騎師	檔位	練馬師
①	永好	一二八	郭富	3	朱
②	谷中小丑	一二八	浩德	4	布
③	高華	一二八	盧約翰	2	張
④	幸運年	一二八	告東尼	1	殿

第四場（場外孖寶第一口第二關）（場外孖寶第三口第一關） 第六班（科加士） 一〇三〇公尺

馬號	馬名	磅數	騎師	檔位	練馬師
①	柏花園	一三二	伊丹尼	1	賓
②	威勁	一三一	夏達	3	吳
③	錦雲	一二八	羅國洲	2	蘇
④	銀子	一二七	梁偉德	4	張

第五場（場外孖寶第二口第二關）（場內三寶彩第一關） 第六班 一〇三〇公尺（連贏位）

馬號	馬名	磅數	騎師	檔位	練馬師
①	信徵	一三四	摩加利	7	朱
②	愛運佳	一三〇	羅國洲	1	蘇
③	安騰	一二八	+李漢明	6	吳
④	天山	一二七	伊丹尼	2	賓
⑤	玉釵香	一二五	浩德	3	布
⑥	比你勁	一二四	白禮棣	4	高
⑦	益羣	一二一	告東尼	5	殷

第六場（場外孖寶第三口第二關）（場內三寶彩第二關） A班新馬（科加士） 二〇〇〇公尺

馬號	馬名	磅數	騎師	檔位	練馬師
①	利加多	一三〇	詹亞健	4	張
②	十全十美	一二六	摩加利	6	摩
③	高得	一一六	×鮑榮光	2	布
④	蒙地羅沙	一一六	潘納	1	摩
⑤	新領袖	一一六	馬彼得	3	賓
⑥	更多趣	一一六	盧約翰	5	張

第七場（場內孖Q第二關）（場外孖Q第二關）（場內三寶彩第三關） 第六班 一五七五公尺（連贏位）

馬號	馬名	磅數	騎師	檔位	練馬師
①	龍虎榜	一三六	蘭尼	7	摩
②	過江龍	一三〇	白禮棣	9	吳
③	樂心	一一八	摩加利	2	陳
④	瑞星郡	一一八	羅國洲	4	賓
⑤	多多利	一一六	謝恩燮	6	蘇
⑥	利堡	一一六	浩德	3	殿
⑦	多明麗	一一五	伊丹尼	10	蘇
⑧	聯合勝利	一一四	告東尼	5	朱
⑨	紀錄日	一一三	+李漢明	1	賓
⑩	易贏	一一一	潘納	8	鄭

＋符號減三磅 ＊符號減五磅 ×符號減七磅

晨操快訊

三寶彩 馬士

第五場 ⑦益羣 ③安騰
第六場 ①利加多 ⑤新領袖
第七場 ③樂心 ④瑞星郡

四方八面 （曹霸）

△第一場的我更叻，到時會嚟叻，隔鄰個隻「自家威」將是眞正夠威的一隻。蘭尼的熱門馬，看來祇有好順利是可以順利勝出。

△今晚的尾場，多明麗是審銳之馬，今次必拚，對樂心，龍虎榜具有威脅，此駒值得小敲，如投連贏，仍應以樂心為膽。

十全十美進步 多明麗可冷敲

△今晚的賽事，蘭尼所主策的我更叻、好順利、龍虎榜都有可能分別成大熱門，以蘭尼的騎功，而策此種狀態顛峯的馬，那有不勝之理。不過，「死火也」「死火物」，這種不絕於耳邊的叫法，對于這些人這種馬都會使人寒慄，可以說一句「兩恩冒酒，睇不取焉」。

△還是摩加利的十全十美，樂心可以論得過，馬有態，人有門志，已足夠投注的條件。贏位兼投，總可以有錢收，較為可靠也。

蘭尼要贏孖寶 幸運年無對手

馬士論馬

今晚七場最後補充及貼士提供如下：

第一場：由B班馬出賽一五七五公尺，上陣馬有六匹。詹亞健眞拍檔質高態勇，今次對手弱，應可輕勝。我更叻今次蘭尼親征，上次中段試準，今次有力一爭。草上至寶稍有進步，不失為冷門配搭。

第二場：由A班馬出賽一〇三〇公尺，上陣馬有八匹。包大人速度甚高，前敵速度銳，今次路合應夠贏，好順利上次敗在強手，今次扳大頭用蘭尼應有得跑。眞巧妙有多少冷門機會作配無礙。

第三場：B班馬出賽一五七五公尺，上陣馬有四匹，幸運年人强馬壯，熱門亦難保留，應為熱門穩健分子。永好沙地平常，但馬則甚勇，馬少場合可以爭脚。

第四場：由第六班馬出賽一〇三〇公尺，上陣馬有四匹。威勁上次敗在態未足，今次路合對其更為有利，可以爭勝。錦雲亦見保持，能沿途快放，如不外避有得跑。

第五場：由第六班馬出賽一〇三〇公尺，上陣馬有七匹。益羣沙地出色，今次路合應無對手。安騰有進步，贏或不易，冷脚可以入圍。信徵加强配搭，祇宜小敲。

第六場：A班馬出賽二〇〇〇公尺，上陣馬有六匹。高得有質，正宗長途馬，用弱配求冷不宜忽視。利加多勇進，沙地合脚法，留得恰當可以夠贏。新領袖有門志可以爭脚。

第七場：由第六班馬出賽一五七五公尺，上陣馬有十四。瑞星郡上次敗在中段追得太急，今次捲土重來，狀態見進，可以夠贏。多明麗亦見勇，大冷要防。多多利稍起，可以作配。

六環彩提供

第二場①好順利②吉祥
第三場④幸運年①永好
第四場②威勁③錦雲
第五場⑦益羣①信徵
第六場①利加多⑤新領袖
第七場③樂心④瑞星郡

·馬士·

工商晚報 馬經

張基貼士

第一場 正：①眞拍檔（詹亞健） 副：⑥我更叻（蘭尼） 副：③滿圖利（潘納）
第二場 正：①好順利（蘭尼） 副：⑥包大人（李漢明） 副：③上將（伊丹尼）
第三場 正：④幸運年（告東尼） 副：③高華（盧約翰）
第四場 正：③錦雲（羅國洲） 副：④銀子（梁偉德）
第五場 正：⑦益羣（告東尼） 副：②愛運佳（羅國洲） 副：①信徵（摩加利）
第六場 正：③高得（鮑榮光） 副：②十全十美（摩加利） 副：①利加多（詹亞健）
第七場 正：④瑞星郡（羅國洲） 副：③樂心（摩加利） 副：①龍虎榜（蘭尼）

長壽之道是喝醋

【台北通訊】每天攝取適量的醋，可以增強體能，健康長壽。

就像飲用紅菇茶一樣，據報導：最近日本人又熱衷於喝醋，並多以醋作佐料，頗引起國內某些食品學者的注意。

過去一段時間，國內外的人士喜好紅菇茶，主要是認為紅菇茶可促進身體的新陳代謝，保持身體的健康；甚至還有不少人，長期飲用紅菇茶而治好各種疾病。後因國外傳出，日本紅菇茶中發現一種可能有害人體的雜菌，於是多人便放棄飲用紅菇茶，而改以醋來替代。

其實人類對醋的應用，已有三千多年長遠歷史，一般人都知道用醋來作調味佐料或治病，近代對醋的功能了解增多，有不少的食品和藥物，都與醋發作關係。最近日本食糧研究單位，對消費者作了一項調查，發現消費者為了有利健康而購買的食品中，醋與牛乳、乳酪飲料，同具重要地位。

究竟酸的功效是甚麼呢？專家指出下列五點：

——預防動脈硬化：動脈硬化的原因相當複雜，有說是石灰或膽固醇沉澱的，在日本則有人認為是由矽醋的硬化佔多數。因為日本的飲水，較歐美的矽酸含量多至數倍至一百倍以上，為了避免矽醋造成的血管硬化，多給予醋的補充，將可促使矽醋排泄體外。

——預防高血壓：動脈硬化、腦溢血病人，都患有高血壓，日本的專家曾作動物試驗，證明蘋果醋可抑制血壓，並使尿中鈉的排泄量增加，電

——增加食慾，幫助消化：氣溫太高或因病而使體溫升高，食慾下降，可藉醋的力量，增進食慾，促進消化液的分泌。原因是醋含有揮發性物質，氨基酸類、有機酸類等香味，對大腦有關食慾的中樞會發生刺激作用。

——殺菌、防腐作用：在調味料中，醋的殺菌力極強，能在三十分鐘內，殺死化膿性葡萄球菌、沙門氏菌、大腸菌、赤痢菌、腐敗中毒菌、好鹽性菌等。

——促進營養素在體內的燃燒及提高熱能利用率：糖類在體內被利用時，需要有醋酸及檸檬酸、蘋果酸、琥珀酸等有抗酸的存在，始能發生熱能，如無足夠的醋酸或有抗酸存在，將以內臟熱能的形態滯留，發生不完全燃燒，變成如乳酸的燃燒殘渣，將使攝取的營養素浪費，且會帶來毒害。

此外，醋還有不少的效用，如解渴、治療感冒、喉嚨痛等。國內專家表示：為了促進身體的健康，攝取適量的醋是必要的。所謂適量的醋，據日本專家的看法是：㈠以碳水化合物為主食時，每餐至少攝取相當於零點六至一點零克的醋酸；㈡以油脂類為主食時，應攝取一點五至二點零克的醋酸；㈢以蛋白質為主食時，要攝取上述兩點的中間數醋量。

本報記者馮忠清

世界經濟衰退下 美賭城一枝獨秀

各地通訊

【內華達州．拉斯維加斯航訊】這個男女尋歡作樂的城市在今天世界通貨膨脹和經濟衰退中並未受到任何影響，反而呈現空前的繁榮。

賭場在過去六年中每年增加利潤百分之十五，營業額直至目前為止達到卅三億美元的創紀錄數字。

去年超過九百萬遊客前往拉斯維加斯，花費超過二十億美元。如果這個城市是一間公司，則其每年營業額將列八十七位。

而賭博是為窮人和富人而設的，普通遊客在那裡留三、四天之久，每天單在餐食和紀念品上，便花費六十美元，但並沒有賭博，對於在輪盤上和紙牌上所花去和輸去的錢則並沒有正確的統計。

拉斯維加斯是一個正在日趨蓬勃的城市，該市刻正動用鉅額來大興土木，興建新酒店和作其他佈置。

「阿拉丁酒店」剛剛完成，共成本達六千萬美元，並有一間共有七千五百個座位的戲院。該酒店祇較美國的楊基體育館略小一些而已。

數以百萬美元花在裝修「埃及妖后」和「施菲拉沙德」豪華套房（每天收費一千八百美元）和寬敞的四個房間寓所。該酒店的開幕儀式歷時兩週，並耗費一百萬美元。

「邪尼斯酒店」主人正考慮花費一千五百萬美元於兩間高塔樓上，每座塔樓有五百個三或四個房間的套房，而且很多還附設有泳池。每個套房將有電子「摺床」。祇要按鈕一下便會自動滑入牆凹內的。這兩座塔樓將全部設有玻璃梯。

「史達往斯」酒店剛正計劃進行一項耗資六千萬美元的裝修，而「沙漠旅店」則將花三千萬美元，而「紅鶴酒店」則動用二千二百五十萬美元。

但是最大的酒店將仍是「希爾頓酒店」，在拉斯維加斯酒店的三萬六千個房間中佔去二千個。內華達旅遊協會會長史葛說：「拉斯維加斯是世界最大的賭博和娛樂中心，亦是世界最自由的地方。」

油王眼中的金錢

內華達是美國賭博合法而實產獲准的唯一州份，自從洛杉磯與拉斯維加斯之間的第一條公路，於一九三四年開關以來，加州人於每個週末都湧入這個煙花地。

【中東通訊】在今日世界上，出手闊綽，揮金如土的，莫如錢來得容易的阿刺伯人了，在那些產石油致富國家中的特權階級，其揮霍程度令人咋舌，如與奧的蘇丹至巴斯，本來不是一個窮奢極侈的人，他除了喜歡蒐集唱片及在首都建造一座七千五百萬港幣的皇宮外，便是將油錢，從事全國建造福利計劃，以及加強軍警部隊。最近奎巴斯突然「心血來潮」，要與其他石油國統治者比過高低，以免被別人認嚨他太過寒酸，一下子便向芝加哥一家公司，訂購七百五十萬港幣的貨物，並用近九十五萬元，[illegible]

他所購買的東西，形形色色，計有十三輛轎車與跑車，一艘二十五呎長快艇，一千二百五十五件皮箱，八個雪櫃，三株五尺高西柚樹，以及兩張安樂椅，那些豪華汽車，大都是經過改裝的，如有的裝上防彈玻璃及鐵板，而最名貴的卡迪勒「伊道拉度型」轎車則給上皇室徽號。

但是他這一豪舉，比起沙特阿刺伯國王喀利德來，猶如小巫見大巫。沙特是世界最大產油國，一年剩餘油元數以百億港幣計，所以喀利德所買的東西都是最貴的，他最近想購入的，是一架波音式豪華航機，裏面至少要有五層樓高，以及一間經由衛星與地面通訊的病房，這架「龐然巨物」，估計需花去他二億五千萬港幣左右。

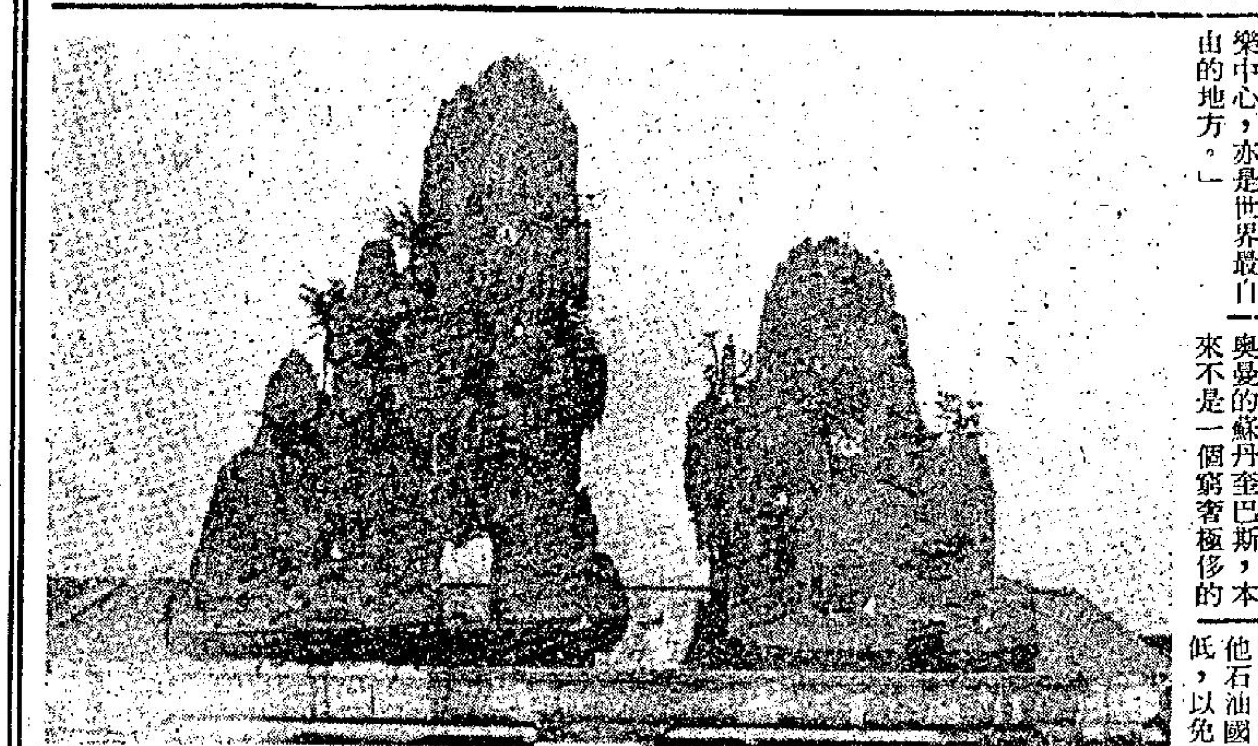

盆景黃山 氣韻生動

士林園藝所為紀念總統 蔣公九秩誕辰而舉辦的秋季園藝展，連日來吸引川流不息的市民參觀。圖中的盆景，定名為「黃山」，由業餘園藝專家齊章獄在橫貫公路採取奇石奇木費時兩年，苦心培育完成，業獲特優的市長獎。

化腐朽為神奇「廢物」可養雞

【台北通訊】台灣省環境衛生實驗所養了一批雞。所裏的巫健次說，處理水肥是他們的正業，但是水肥處理後產生的「廢物」卻剛好幫忙他們幹起養雞的副業來。

這背後，竟是一段化腐朽為神奇的故事。

本省大約有半數家庭採用出糞式廁所，排出的糞便必須由清潔隊負責集運。最早，這些糞便都賣給農民作農田肥料或者用在魚塭，近年來化學肥料工業發達，水肥毫無出路，甚至污染水源。成了嚴重的公害。

省環境衛生實驗所研究用微生物處理水肥。他們選擇用綠藻。水肥運來，先在消化槽裏消化三十天，污物成分減低三分之二，再加水稀釋十倍，經過綠藻作三天處理，水肥幾乎「淨化」為清水，消毒一番就可以放流河川了。

這時，把在水肥處理過程中已經充盡厥職的綠藻收集起來，烘乾、粉碎，淡綠色的綠藻粉末摻在飼料裏餵雞，有了意外的好效果。

他們起初用肉雞哈巴雞實驗。小雞的時候，飼料裏摻百分之零點零五綠藻粉末；四個星期後，摻百分之一；第七個星期起，摻百分之二；一共養了十個星期。和飼料中沒有摻綠藻粉末餵養的對照組的哈巴雞比較，實驗組的雞平均每隻重四斤六兩，成本八十二元四角；對照組的雞不但瘦得多，支出的成本高，平均每隻重三斤十兩，成本卻要八十三元五角。

又用蛋雞「海碩士」實驗綠藻能不能提高牠的產蛋能力。果然，「海碩士」吃十混有綠藻的飼料，節省了五分之一成本，產蛋率還超過對照組的「海碩士」百分之十五，平均每個雞蛋又多重零點三克，蛋黃也更黃澄澄的。

最有趣的是，綠藻飼料既實現了「又要馬兒好，又要馬兒不吃草」的夢想。靠綠藻飼料養大的雞，並且是高大健壯，羽毛雪白透亮，顯得神氣煥發。

巫健次說，非常重要的一個關鍵是；在處理水肥的工作中，綠藻重要的一個關鍵是：在處理水肥的工作中，綠藻是越「用」越「多」的，簡直可說是「無中生有」。因為，水肥是有機物，細菌將水肥分解成二氧化碳、四氧化硫、氨氣和水等，這些恰巧能供應綠藻所需要的養分。於是，利用與細菌共生的原理，綠藻使不停的、大量的繁殖下去了。

就水肥變清水與綠藻繁殖來看，這兩者真是互相合作，各取所需，極巧妙的搭檔。巫健次比喻說，一公頃田地，種稻子，一年大約收穫兩噸；一公頃高速穩定池裡，一季卻能收集至少三十噸、多達七十噸的綠藻。

鷄、鴨、牛、羊等家禽、家畜都可以餵養。混摻飼料近來，環衛所發現；在處理水肥的初階段的消化槽中，如果加入一種叫做P、S、B的微生物，整個處理日程能從三十三天縮短為十二天。他們相信P、S、也和綠藻一樣，是非常優良的飼料成分，將來實驗證實以後，處理水肥就能附帶「生產」兩種上好的飼料成分了。

這一舉兩得的方法，其實一般農家也做得到。巫健次說，譬如農家可以整個水塘，人或家禽家畜的糞便排進塘裏，或用離心機或用明礬之類沉澱劑把綠藻沉澱出來，曬乾，摻進飼料裏，就行了。

目前，台北社子的水肥處理機廠偏重實驗性質，每天只處理一公噸水肥，規模不大。據說，彰化縣已經計劃興建一座能處理六百公噸水肥的大廠，列綠藻肥料為副產品。照實驗，彰化縣政府的算盤實在打對了。

醫學常識解答

糖尿病怎形成

潔蓮君問：

㈠糖尿病怎樣形成？

㈡初起的糖尿病可否痊癒？如不看醫生，可吃甚麼藥以徹底痊癒？

香港醫學會答：

㈠糖尿病是體內炭水化合物的新陳代謝發生故障，不能適當地利用糖份，以致血中糖量增高，而糖份從小便中排出，產生糖尿，大多數糖尿症之起因乃不明者，不過確有遺傳性。約小部份之糖尿症乃身體其他器官有病而致，例如胰臟，其他內分泌疾病，或由藥物引起等。

㈡糖尿病是無法根治的，就算初起，亦不能用藥物加以徹底痊愈。所以患糖尿症者必需長期由西醫治理，以控制病情。醫生會體察病情，或靠調節飲食，或靠口服糖尿病藥物，或需注射胰島素藥物，以治理糖尿症，此外，患者必需注意飲食和減口，凡是糖類和糖份高的食物都忌吃，包括中西甜品，點心如布甸、椰汁糕、豬腸粉等。所有糖餞乾果如嘉應子，陳皮梅等，含糖份高的食物，生果如葡提子、蜜瓜、荔枝、龍眼等，和一切含有酒精的中西飲品，皆應避免。糖尿症是嚴重疾病，如缺乏治療，可能影響及身體很多器官。所以患者必定要長期由西醫治理，以控制病情，如不看醫生，當然不能使疾病痊愈，更可能引起各種嚴重之併發症，危及生命。

精液有血

李成發君問：

精液有血，對健康有沒有害？是否癌症現象？是何原因？

香港醫學會答：

精液有血多是儲精囊或尿道發炎。發炎可以由普通之微菌引起或由結核病菌引起。腫瘤則包括良性或惡性二種。所以精液有血，表示身體器官必定有病，對健康可能有害，更可能是患上腫瘤現象。要找出原因必定要到設備完善之醫院檢查，例如檢查小便，檢查前列腺之分泌，照X光，及用尿道鏡檢查尿道等。如原因是發炎，可用適合的抗生素治療，如是腫瘤則需用手術割治。

肉彈劉雅英下月赴泰拍片
藝霞招待會兩台柱清唱助興
胡茵茵請假準備赴大馬演唱

△昨日，何藩又率領了外景隊在深水灣一間別墅中拍其床上戲，參加拍攝的是劉雅英與及伊雷。

劉雅英由泰返港已兩週，她返港後即被伊雷拉了去參加客串。今天，他們同漾續到深水灣去。

劉雅英今早在出發時，向記者預言：在十二月中，她再到泰國去參加一部泰國及香港兩方面合作的新片拍攝，是上次去泰時接下來的茶禮。

劉雅英從影一年來，已兩次到泰拍片了，第一次是去年赴泰拍「大逃亡」，因此，她對泰國產生一份親切之情。

△到了香港的藝霞，昨天午後三點，假港島[illegible]路，在記者招待會中，小咪及淑芳都演唱了兩首粵語時代曲助興。

闊別多年的小咪和淑芳，都更成熟了，而且增加了一份女性媚態，唱歌時的勁力則較前更具吸引。

這次藝霞已是第三次征港了。第一次及第二次都創下奇蹟，這次是否獲高度成果，正面臨考驗。

不過，因藝霞之來，本港歌唱業受帶動是可以肯定的。

△在佳視的胡茵茵，正準備遠征馬來西亞。最近，她已向佳視取得假期。昨天，她就加緊在許佩老師的指引下，練聲及練歌。

照行程，胡茵茵赴馬來西亞約為一個月。

鮑清天

娛樂圈

祇有十七歲的巴巴拉美露絲在「逃獄尋春」有非常暴露的表演，圖為其中一個鏡頭。

巴巴拉美露絲 自恃年紀輕 敢隨便脫衫

老夫少妻的結合，在目前的社會並不會少見多怪，祇是這種婚姻似乎總會發展得不如理想，就像「逃獄尋春」裏的一對農人夫婦一般。

巴巴拉美露絲在影片內演一名年輕貌美的少女，竟嫁給一名做得她祖父的老年人，她的生活，就像生存於一個無形的監獄中，想逃也逃不脫。一次，兩名真正從獄中逃出的逃犯闖進農夫的家，少女就求他們將她帶走，可見她對該段婚姻的不滿。

巴巴拉美露絲，在「獄獄尋春」裏有相當大膽的裸露演出。一幕是當晚飯後，她走回房去，脫掉衣服，向床上的農夫作出性的挑逗。一幕是兩名逃犯入屋後，其中一名姦殺犯將農夫綁在椅上，在他面前跟少女做愛。對於演這些鏡頭，巴巴拉說：「我年輕，演甚麼大膽的戲，我都不介意，如果我年老，我就不會再在銀幕上脫掉衣服的，難道想自暴其醜嗎。」

在真實的生活中，巴巴拉美露絲這位長髮的少女已結了婚，丈夫是電影攝影師，比巴巴拉年長六歲，年齡相差不大，在志趣相同，情投意合之下，他們擁有一個快樂的家庭，成功的婚姻。出生於美國麻省的巴巴拉，是個愛動的人，閒時會去騎馬，溜冰及整理修剪花園的亂草。刺繡及烹飪也是巴巴拉所愛做的家庭工作。

坂田與李察積高常在片場內磨擦

坂田因為在「鐵金剛」片集裡大出風頭，而奠定了他在電影界的地位。

「大鯊大屠殺」中，他又以威風八面的姿態出現。

這使很多日本人眼紅。因為日本人精於空手道的很多，能像坂田這樣在銀幕上大放光芒，當上國際巨星的，卻絕不多。

「人鯊大屠殺」裏的坂田，在導演的要求下，十分囂張，特別向男主角李察積高挑戰，並且專門與李察積高作對。

有幾次，李察積高向坂田說：「開麥拉的時候，劇情需要你可以撒野，但平日為何仍要作對？」

所以有人為李察積高抱不平，紛紛指責坂田氣燄凌人。

坂田卻振振有詞的表示，那是孔武有力的猛勇氣概。

氣結。

工作人員一時為之

圖為青春文藝片「戀愛季節」中載歌載舞的一幕。

青春偶像森田健作 戲路廣闊揮灑自如

青春影星森田健作在香港已成青少年人的偶像，他主演的片集「青春校園」每週是無線電視最多青年人看的節目，而且森田健作和丹波哲郎主演的一部「曲終魂斷」，月前在港公映賣座一百七十萬元，這使森田健作的名字更響了。

森田健作是個戲路廣闊的演員，除了上述的做學生和扮演青年幹探，他在一部新作「戀愛季節」中則是扮演一個多情小生。該片是部青春歌唱形式的喜劇，在片中便可以看到森田健作的又一新面貌了。

森田健作是個正直的青年偶像，所以在日本和香港都擁有觀眾，但他的電視雖然受歡迎，影片卻不多，在香港上映的更少，所以這部「戀愛季節」的將要在港上映，是深受青少年觀眾注意的。然而，拍這部片時，森田健作對兩位合作的女主角倪美奈子和今陽子特別稱讚，她們唱出的「戀愛季節」主題曲流行一時，連帶森田健作亦因此更出名了。這部「戀愛季節」是去年松竹公司選出來參加香港的日本電影節作品，不過當時森田健作的名字沒有今天的受人熟悉。

相思淚拍成歌劇 小咪陳淑芬對唱

挾雷霆萬鈞之勢，第三度來港作盛大公演的藝霞歌舞劇團，為了酬謝本港觀眾一向的愛護，編導王月霞特別精心泡製二十七個多采多姿、窮聲色之美、載歌載舞、極視聽之娛的全新節目，貢獻給本港觀眾。

「藝霞」兩大台柱小咪及陳淑芬深為本港觀眾所熟悉，今次來港更特別為本港觀眾演出兩個雅俗共賞，具有濃厚廣東地方情調的節目「相思淚」及「太太揸車」，相信演出後必獲本港觀眾所受落。

「相思淚」這闋粵語時代曲，曾在本港風行一時，「藝霞」將之編成古裝歌劇，在小咪與陳淑芬的一唱一和下，顯得更饒趣味。豐腴可人的陳淑芬反串男角，月夜泛輕舟，與清麗脫俗的小咪共訴相思之苦，「情人別去後人消瘦，相思別離惹人愁……」的粵語小曲，由小咪與淑芬唱出，相信會使本港觀眾在驚詫中嘆為觀止。

「太太揸車」是一個時裝歌劇，由小咪主演，輕鬆幽默，令觀眾嘻哈絕倒，小咪用字正腔圓的廣東話唱出一首謔而不虐的小曲，配以諧趣的口白，相信必使觀眾捧腹大笑。

港台兩陳秋霞盛大宣傳活動

陳秋霞自台返港後表示：此次台灣之行，收獲極為豐富，而使她感到最高興的，是在台灣期間，不但遇見了台灣陳秋霞，而且，展開了一次空前盛大的宣傳活動。

台灣三間電視台都訪問過她，不過，為了時間上的關係，陳秋霞祇是上過一次台視而已。台灣的電台，也敦請陳秋霞赴台會見台灣陳秋霞的新聞。

而在她返港那天，全台的報紙，都刊登她與台灣陳秋霞會面的消息，與及港台陳秋霞喜相逢的圖片。更知道「秋霞」此片，將於月底公映。

她與台灣陳秋霞，是在華國大飯店，被安排見面的，當時，全台各報的記者，都出席該招待會。

討好過了份令人反胃

亦彈亦讚

悠悠

「歡樂今宵」搬去新加坡上演，稱為「新加坡之夜」，由人造衛星轉播時間長達二小時半，但節目內容未見特別精采，現場氣氛的掌握控制，亦不夠熱鬧緊湊，平日的「歡樂今宵」有時候反而比它好。

去到人家地頭，自免不了捧場式的歌功頌德。但是，捧得過了頭，則會使人覺得肉麻兼反胃！

譬如，節目中有所謂「食歌」及歷軸戲的所謂歌劇「新港兩地親」，全部是將新加坡捧到天上有，地下無；聽了「食歌」裡的頌詞，似乎今後應把「食在廣州」的美譽送給新加坡，改為「食在新加坡」了。

再說「新港兩地親」更加離譜，以衣、食、住、行為題，極力獻媚新加坡不打緊，而處處對比的盡量醜化香港，彷彿前者是天堂，後者是地獄（如描述香港盜賊橫行，住屋擠逼，地方不清潔，走路提心吊膽，眨眼間就冇命之類），吹捧到這般田地，祇怕被「捧」的主人家都感到唔好意思！如此「新加坡之夜」，無緣何必轉播「獻世」！

歌演主持有一手 葉德嫻平易近人

電視眼

螢張

與麗的簽有雙份合約之葉德嫻，在演技及歌藝兩方面都有其過人處，若然蔡和平攬綜合性節目，有意用幾位主持聯合主持該綜合性節目，理應有她的份兒。

葉德嫻做主持的「孖Q」，並不比其他藝員遜色，而從麗的之與葉德嫻簽那又是職員，又是藝員的雙份合約，亦可測到她是受到重視的。筆者估計她將是蔡和平綜合性節目的另一「擬議」人選。

梁偉民的「孖Q」有成績，葉德嫻、米高雷米迪等人的演技出色，於是在相得益彰的情況下，更顯出了演及導兩方面配搭得宜的重要性。單是梁偉民做得好，演員卻不見得好，或是剛巧相反，演員出色，編導卻「麻麻」，都不會有「孖Q」的好效果。

已有一子的葉德嫻，夫家姓鄭，早一排大吵自己太肥，有意好好減肥，後來一病，真是瘦了一大截；不論是肥或瘦，大大的眼睛深深的，都有着吸引人的風韻，尤其是小螢幕上的演得甚「放」，與實在生活中帶點十二點式的作風，非常接近。

在麗的化粧間遇着葉德嫻歸人落粧，祇見她頻頻教人落粧善法，唯恐別人輕視自己之皮膚一般，聲音又大又「爽」，令人覺得此姝心地唔錯，最低限度，把自己用的面油告予對方，以便共同切磋，研究護膚妙法。

做歌星有條件，造藝員亦出色，但是，連做母親亦與別人不同，有其獨特之一格，就不能不使筆者佩服了。此姝敦出來的兒子不單有「扭計」，而且事事都遵從母親的「指示」去做。助就助在大人不必打罵，孩子已收到這樣的效果。

禁書上銀幕引起哄動
男主角史提路不願被定型

一九七五年二月開拍，同年八月即開始首映的「O孃」，在本港已上映有期。這部改編自名著小說，曾一度被列為禁書的作品，外國各地推出時，都十二萬分的哄動及賣座，因為它的內容題材新奇吸引，它的畫面鏡頭美感動人，它的拍攝認真而嚴謹，更重要的是它的導演曾有過一部轟動全世界的傑作「艾曼妞」於前，所以觀眾對他的這部「O孃」，是完全充滿信心的。

安東尼史提路，是導演所選擇的男主角之一，他在「O孃」裏飾演史提芬爵士，是女主角O的一名主人，他非常喜愛曾接受虐待訓練的O，也滿意於她的種種表現，O的男朋友還為爵士的賞識她而感到欣喜。這個男朋友，就是送O去一座大屋內接受虐待訓練的人，而O同樣地也很愛她的男朋友，後來卻轉投爵士的懷抱。她最後更在爵士的手上印了一個O字。

「在O孃」裏，安東尼史提路的扮相是滿臉鬍子，常穿紫齊衣飾的高瘦中年人。他要：「我拍過不少影片，演得最多的角色是軍官，而實際上，我並不太願意定型，老演着同一類的人物做。演員該多姿多采，多變多化，這才可以刺激一下工作上的沉悶，也可以讓自己並不為工作而工作的去拍好的電影給觀眾欣賞。」

圖為在轟動世界影壇的高級色情藝術片「O孃」中的歌珠姬莉與安東尼史提路。

「廣東好漢」加緊拍攝

演員對拍戲工作態度，應該認真點，切莫因兒嬉而犯錯誤。正如昨佳視錄影「廣東好漢」十一集十一場，演員計有梁小龍、白彪、米雪、衛子雲、麥天恩、羅樂林、梁日成、馮敬文等，所拍一幕少林寺內佈景，戲開始由羅樂林找寶劍返寺，向馮敬文報告時，其中部份演員因面露笑容，頻吃NG，使導播李沛權為之扎扎跳。圖為該片集拍攝時的一幕。（敬）

今日電視節目

佳藝電視台

2.00	教育電視
6.00	節目預報
6.05	卡通片
6.15	俏巴喇
6.25	新聞及天氣報告 觀點與角度
6.55	廣東好漢
8.05	獨行殺手
8.35	即日新聞精華
8.40	射鵰英雄傳（重播）
9.35	教學電視
11.35	武則天

麗的中文台

2.15	「萬花筒」
2.40	「追緝令」
3.30	「上下流」
4.00	下午茶婦女節目
4.30	新聞及節目簡報
4.35	專片「棒打薄情郎」羅艷卿、梁無相主演
6.05	兒童樂園(電腦奇俠)
6.35	新聞簡報
6.40	天氣報告
6.45	觀點與角度
7.00	鐵面金剛
7.30	得啖
7.35	三D班
8.00	得啖
8.05	七俠五義
8.30	慾海花
9.00	得啖
9.30	中國殺人王
10.00	新聞報導及經濟行情
10.30	得啖
10.35	銀輝劇場
11.30	夜馬賽果
12.00	第二次世界大戰實錄

無線翡翠台

2.45	「織翼柔情」片集
3.40	新聞簡報
3.45	專片「骨肉喜重逢」吳楚帆、白雪仙主演
5.25	「卡通片」
5.40	「叢林小英雄」
6.10	七彩「量入為出」
6.30	新聞及天氣報導
6.55	觀點與角度
7.00	「翡翠劇場」狂潮
8.00	七彩「聲寶片場」
8.25	「相見好」
8.55	新聞摘要
9.00	七彩「歡樂今宵」
10.30	「女子壘球錦標賽」
11.30	「龍虎群英」片集
12.30	最後新聞報導
12.40	國語片「仙笛奇緣」金芝美、尹良河主演
2.10	英語片（明日節目）
12.00	粵語片「霧美人」
1.30	午間新聞
1.45	「包青天」片集

麗的英文西片精選

7.30	八面威風
10.30	神威勇探

明珠台西片精選

7.45	皇牌警探
10.15	美麗的毒藥

產集團之人民來港。

【本報訊】兩名捷克之……政府之政策，一向係拒絕蘇俄共產集團之人民來港，除非有充份之証明係來港處理商務。

第五場
晨操快訊

三、發窮惡大罵差人

　黑鬼林在桂子飄香的大門仍然打開，在裡面，貼出一張佈告，寫住：「本公司即日起停業，並分日清發欠薪。」

　那些無法轉業的撈女，便返回架步，等候熟客，黑鬼林道：「如果來的是生客，你們不要體博膽，要提防差人放蛇，我見你們生活無着，才借錢出來讓你們等候熟客。」

　這個方法，果然有效，有些熟客上來，小姐認識，便立刻招呼，告訴他未正式營業，但可陪伴出街，不必買鐘。

　人客見到相熟小姐，又不必出錢買鐘，便順理成章的帶到外面，去公寓或酒店開房，進行交易，不過這是小部分多熟客的撈女，才有這種條件，沒有熟客的，便祇好望天打卦。

　一日，有幾個男女警員上來，見架步內有七八個小姐，坐在近門口的會客廳。

　警員先行封鎖通路，然後搜查，但一個人客都沒有，問各小姐道：「你們在營業中？」

　小燕道：「我們不識字，難道你們做差人都不識字，現在執笠冚斗呀，請你看看那張佈告，開心啦，趕絕我們了。」

　警員道：「你們在這裡做甚麼，既然停業，就不應留在這裡？」

　小燕道：「我們回來追收欠糧，難道也犯法，是不是要我們在督轅請願才合法？公司一日不清糧，我們有權回來追問。」

　警員道：「小姐，不要勞氣，我知你們回來等人客，有人來便出街，其實何必，可以轉行的，難道不做撈女就餓死？」

　小燕道：「好笑，一派紳士口吻，以前你們有片收時，何以不叫我們轉行，現在轉有甚麼好轉，去打刧？要拉人就動手，否則不要講廢話，我現在發窮惡。」

　警員道：「你們如果繼續做架步，總有機會落網，現在未有證據拘捕你們。」

　幾個男女警員去後，蘇菲道：「小燕，你好像食了火藥。」

　小燕道：「我一見那些差佬差婆就谷氣，其實我們有甚麼不對，總比那些箍頸打刧，販賣白粉的邪牌好得多，最低限度，我們沒有害人，為甚麼要將我們趕絕？」（三）

迎龍怪談　□杜良謀□

論香港吸烟運動擴大
乃係官民合作之表現

　吸食煙仔而可以影響健康之說，講咗好多年，但係講者自講，食者自食，則又好似兩者之間並無關係存在。以本港言之，究竟有幾多人係因為吸食煙仔而至蒙主寵召者，至今尚未有乜統計數字可以見到，但係食煙之人，就已經知道係有一百萬人左右，亦即係話，香港人淨係咁吞雲吐霧，每日就已經吐百萬元以上，而香港政府之烟仔稅收，亦因此而每年以億計數，香煙而對香港之貢獻如此，亦可以話係偉大矣。

　但以事實而言，則又並非係香煙之偉大，而係香港人之偉大，亦即係話，如果唔係香港有成百萬人具有呢種偉大精神，則香港之歷史，亦好可能要改寫，唔似得今日之咁輝煌燦爛也。

　因為如所週知，香煙之為害，唔止已經被醫學界強調咗好耐，而且好似越來越多發現，幾乎連小便唔出都有佢份（因為可以導致膀胱結石），而香港人則好多當呢種理論係嘲風，起初係三幾十萬人當佢嘲風，至於如今，則有成百萬人當佢係嘲風，越抽越多，呢種表現，歸起來係相當不可思議之自我犧牲，但再研究一下，就可以發現，實情係香港人勇敢之處，甚至可以話係識得顧全大局之處。如果唔係具有呢種有有拍之精神，講老實話，以香港咁慨條件，亦有辦法養得落咁多人，而且歸來好似個個都幾掂。

　至於話「識得顧全大局」，則係緣於大家都知道，香烟稅乃係香港政府重要收入之一，如果大家唔食煙仔，即係使香港政府呢項收入有咗呢項收入，亦即係使香港政府陷入困難，香港政府一有困難，或因此而企唔住，則大家都會唔掂矣。因此，好多香港市民乃猛咁揾煙仔來抽之，以保持呢項稅額年年都有良好之數字，等於間接支持香港政府之安定。在世界各地言之，相信亦有咁肯於犧牲以支持政府之市民矣，而政府當局大概亦係睇到市民具有呢種咁偉大之精神，深為感動，所以亦從來未提到要人唔好食煙仔，以求保持市民呢種勇敢與自我犧牲之精神。所以話，官民之間所表現之互相愛護尊重精神，相信亦以此一表現為最矣。

「黃色珍品」引武門

通天跑街　□小嘰

　上海佬話歸韓非身上，說道此君經過「勞改」，苦頭吃足，在表面上，畢露一派「積極前進」腔調，回到上海，由「名演員」降為「里弄加工散工」，亦毫無怨言。蓋刧後餘生，倖獲遣返上海，即使做牛做馬，畢竟尚是自由之身，而且在電影廠的一份「保留工資」每月八十餘元，還可照舊支取，已經額手稱慶，感謝「皇恩」不已矣。

　可是這種「寫意生活」度過不到兩年，即屆空前浩刧「文革」運動，以衆所週知韓非的歷史資料：經歷「舊社會」及「敵僞時代」，又在「墮落腐化」的香港混跡多時，投回「祖國的懷抱」，復演幾套「毒草」片子，罪惡污點，早已不勝枚舉，在「文革」裡，豈不榜上有名，再度被鬥一番嘛？

　韓非其人，本係道地「黑倉土地」，自命風流，實在是條如假包換的大鹹蟲，在這方面「紅孩兒」列為斯人的鬥爭重點，除了指令作詳盡交代過去一切淫行穢舉外，還在他家裡施行地氈式抄查，這下子，卻查出不少笑話矣。

　在香港時候，韓非不特喜愛拈花惹草，亂軋姘頭，且有鋪玩賞「有味形象」的癖頭，因此收集了不少「小電影」與「春宮照片」之類，其中還有自任「影中人」的私家珍品，搭配女角有些是此間左派知名女演員，比如現今移民異邦的著名「古裝美人」某巨星，亦曾與韓非拍過若干「夏娃與阿當」式的留影，在當年，韓非跟大夥以「英雄式」姿態回歸大陸，過關不受檢查，是以韓非把以上一批「珍品」全部帶返上海，藏於家中，不時觀摩玩弄一番，熬熬癮頭，在遭受「紅孩兒」抄家時，這批「驚人之作」，不由爆光示衆，羣孩觀看之下，均感興趣，你爭我奪，均欲歸為己有，結果鬧出一場規模不少「武鬥」，傷人纍纍，這筆「血債」，到頭來，又歸韓非個人負責，罪名乃「挑撥離間羣衆感情，蓄意違抗文革」，這莫須有之罪，寃哉枉也，天曉得！

　韓非的「珍藏佳品」一部分被掠易主，一部分卻輾轉上繳到達「文革巨頭」張春橋手中，張同志觀摩其中幾套「小電影」後，滿嘴「混帳」，心中實在欣賞滿意到極，公事公辦，遂下令把韓非嚴辦處理。（四四四）

開話……

……統計臨時結算顯示，截至今年八月二日止，全港人口總數為四百四十……

……及至香港復員後，到了一九六一年，才再恢復人口調查的工作。

　香港於一八四一年開埠，而於一八六一年舉行首次人口普查，翻閱過去的紀錄，一八六一年……此舉亦像戰前一樣，相隔了十年才進行一次，但此次舉行的人口調查，與七一年則僅事隔五年，這可能是由於本港近年人口增加迅速，當局感到每隔十年才普查一次已追不上本港發展……

大破販毒網　□孟茹□

臨時會員

　周文輝填上了姓名，地址等項後，至最後的一項，露美笑道：「祇要填上遊客字樣。」

　史蒂文生對周文輝說：「遊客是臨時性的會員，有的俱樂部給遊客會員一個月的限期，另一些則祇限一個星期。遊客會員須另交遊客會員會費。」

　周文輝伸手入袋問道：「要繳交多少會費？讓我來付。」

　史蒂文生搭着他的右手，笑着說道：「今天晚上的開銷，全部是我的眼。是我邀請你來觀光的。」

　「你在這俱樂部掛眼的嗎？」周文輝問道：「那麼你是這裡的老主顧了！」

　周文輝取笑地問，那時露美已回頭走到俱樂部的側門，伸手打開，史蒂文生拉一拉周文輝的外衣，在他的耳邊輕聲說道：「剛才我忘記提醒你，這裡面牛鬼蛇神混雜，你說話要小心一點，不要談公事。你是我私人的朋友，一切均先由我介紹，知道嗎？」

　其實不需要史蒂文生的警告，周文輝也早知道，在這些場合，絕對不能亂說話。他以前在香港的時候，一向也很小心，從來不在公共場所談論公事。

　隨着露美走進去，祇見煙霧迷漫，這一間俱樂部，依周文輝的估計，似祇為着愛喝酒的會員而設。倘若在香港，這一種型式的俱樂部，不可能有利可圖。

　「這裡祇喝酒嗎？」周文輝踏足走進去便向史蒂文生說。

　「不祇喝酒，還有其他的節目。你留下來看好了，」史蒂文生回答道：「你不要再問了，再問我也不會告訴你，好讓你驚奇一番。」

　「看你賣的是甚麼關子，」周文輝回答道。

　那所謂俱樂部，祇不過是酒吧的陳設，但是那酒吧的檯面特別濶，達三呎至四呎之間。那酒吧的檯子並不是靠在牆邊，而是接近房間的中央，另一邊成彎角形，向右彎至牆邊。沿着吧檯的邊上設很多頗高的酒吧櫈，已經坐滿了人。

　在左邊擺着約六張小方檯子，檯子的中央，放着一支粗達二吋的彩色蠟燭。但是祇兩張檯有人佔坐。

　露美對史蒂文生說：「酒吧的櫈子已坐滿了，你們要坐方檯子，不介意吧？」

　史蒂文生搖頭說道：「沒有關係。」

　露美再說道：「老闆現在樓上，你要找他嗎？」

　「不用了，我不要找他，不要告訴他了，他晚上一向很忙，」史蒂文生回答道。

　那時周文輝方才發現，坐在酒吧檯旁的人全部是男子漢，但是那兩張檯子上喝酒的人，周文輝數一數，共有七人，最奇怪的就是全部清一色是女性。（一六八）

小說

閒話蜂蜜

　蜂蜜是蜜蜂在蜂巢中釀成的糖類物質的精品。古埃及人早在舊石器時代以前就已懂得用蜜糖。不久前，考古學家更在西班牙發現了一處一萬五千年前的古蹟石，石上刻有當時人類如何從蜂巢中取蜜的經過，以專家一致認為，蜂蜜可能就是人類最早知道的甜品。至於載於典籍之上，最先發現蜂蜜價值的是中國人。其中，刊於西漢初年的「神農本草經」，則是中國最早記錄蜂蜜功能的一部書。書上載：「（蜂蜜）治心腹邪氣，安五臟，益氣補中，止痛解毒，除衆病，和百藥。」

　蜂蜜既能治病，又能養生的這種功效，在漢以後就更充分為歷代人們所認識。比如，就治病的功效方面來說，中國大藥學家李時珍在他的鉅著「本草綱目」中云：「蜂蜜入藥之功有五：清熱也，補中也，解毒也，潤燥也，止痛也。生則性涼，故能清熱；熟則性溫，故能補中；甘而和平，故能解毒；柔而濡澤，故能潤燥；緩可去急，故能止心腹肌肉瘡瘍之痛；和可以致中，故能調和百藥而與草同功。」「別錄」亦云：「蜂蜜養脾氣，除心煩。」至於蜂蜜的養生功能，歷朝以來有關的記載更多。如陶弘景云：「道家之丸，多用蜂蜜，修仙之人，單食蜂蜜，謂能長生不老。」「本草經疏」云：「蜂蜜採百花，得草木云英之精華，合露氣所釀成，故能益氣補中，祛除衆病，調和百藥，使人耳目聰敏，益壽延年。」「本草求眞」亦云：「蜂蜜治大便燥結不解，眼目眩花，形容枯槁，肌膚得以潤澤。」

　中國人自古以來，一直就把蜂蜜當做是治病去疾，營養身體，延年益壽的無上妙品。由於它有清熱潤燥的作用，人們用它來醫治氣管部分的病症如咳嗽之類；由於它有滑潤肌膚的功用，人們又用它來作為秋冬季候乾燥時的滑潤劑；又由於它富有高厚的營養價值，人們更利用它來做調制滋補性的丸劑或和物。此外，根據民間的驗方，蜂蜜又有解酒的功效，據現代科學家的研究，這是因為蜂蜜中含有一種可以減低血液中酒精成份的功能。民間也認為，蜂蜜對於嬰兒，更有哺助哺乳，清熱通便的功能。這種說法，也被科學家證實了，現在各國的產科醫院中，未足月的嬰孩，都用蜜糖水和牛奶餵養，結果證明對嬰兒有驚人的效果，並能防止新生嬰兒滯有便秘的毛病。（上）

絃外之音　□黃思騁

　麥青來並不放心安其慶這個人，他雖然是過去的一個同囚介紹來的人，但畢竟不很知道他的底細，萬一他和阿女有了真情，聯合起來對付自己，可也有點麻煩。想着，他說：「你覺得阿女怎樣？」

　「可以說得上是香港最好的徐娘，床上功夫更是了得。」

　「你仔細欣賞欣賞她的臀部和大腿吧，多麼細膩，多麼白淨，多麼圓潤，就是一個十八歲的姑娘也比不上她。」

　「不過當你覺得她是一隻待宰之羊的時候，我那裏還有興致欣賞這些。」

　「在床上的時候，你不必去想這些乏味的事嘛。」

　「說句良心話，以攬男女關係來說，阿女實在是個好對手。」

　「你不會因此放她一馬吧？」

　「我不會的。」

　麥青來點點頭，說道：「祇要你明白就好。」

　安其慶大約每隔兩三天就和江雪華見一次面，地點每次不同，以免有人跟踪。這一次他們見面的時候，安其慶將麥青來想使阿女破產的事說了一遍之後，江雪華說：「你現在生活在一個夾縫裏，可要仔細一點才好，我知道麥青來曾經是個黑幫小頭目，現在雖然沒有多大勢力，但要對付一個人仍然易如反掌。所以我想你應該趁着這時候，把自己要做的事做妥，然後急流勇退。」

　「我也是這麼想，但不知道要到甚麼時候才能將事情辦妥。」

　「阿女現在已經很信任你了吧？」

　「非常信任。」

　「那麼錄音應該是不成問題的了。」

　「不成問題，但是本來的工具不很適用，因為她最肯說真話的時候，也正是大家將衣服脫光的時候。」

　江雪華望着他笑一笑，然後從身上取出一個樣式打火機，說道：「這東西或者可以幫你的忙。」

　安其慶接過來看了一下，它的外形是個打火機，可是另一面卻有錄音裝置，非常精巧。他看了一過，說道：「現在連東風也有了，還有甚麼事不能成功。」

　「我保証一定成功。」

　「希望你今晚就行事。」

　當晚，他去阿女家裏時已經九點多了，這時她早就吃過飯，一見他到來就埋怨道：「為甚麼到這個時候才來，我做了雞湯等你來吃飯呢！」（四五七）

風雷引　□東方玉□

三、是非難辨

「哦！」說到這裡，口中哦了一聲，又道：「今天下午，四川唐門少莊主夫婦，和黃山萬少莊主兄妹，都要到本堡來，其中二位是女眷，所以秋娘（邢夫人）必須趕回來，妳去告訴容兒也出來和她們見見面。」

　何嬤嬤道：「小姐和邢夫人見面，祇怕不大好吧？」

　「不要緊，」夏雲峯道：「這兩家都是通家之好，有外客在場，她們母女不會有甚麼的，何況祇是借此為由，老夫也要范子雲參加，那就不落痕跡了，妳等容兒見過子雲，不妨私底下探探口氣，看她對子雲的印象如何，再來告訴老夫，但事前不可對容兒明說。」

　何嬤嬤心中暗暗好笑，小姐早已見過范相公了，但這話祇是心裡想想而已，自然不敢說出口來，點頭道：「老婆子省得。」

　夏雲峯一擺手道：「好，妳回去吧，下午妳可陪容兒同來。」

　何嬤嬤欠身道：「老婆子那就告退了。」

×　×　×

　下午，范子雲獨自站在花架前面，怔怔的出神！

　他昨晚回來之後，一個晚上，都沒有睡好，現在心中更覺得煩了！

　師父要自己到金陵去投奔盛錦堂，自己沒有走得成，該如何向師父說呢？若是要去金陵，又如何向夏伯伯開口？

　這已經夠他為難了，如今福總管回來，稍來娘的信，又叮囑自己住在夏家堡，不可任性，尤其因自己從未出過門，不可往江湖上亂跑，一切要聽夏伯伯的。

　這一來，自己究竟該怎麼辦呢？他眞想去找師父商量商量。

　「范公子，」一個嬌脆的聲音，從他身後傳來！

　范子雲急忙轉過身去，祇見紫玉俏生生的走了出來，眨着一雙黑白分明的俏眼，以帕掩嘴，低笑道：「你在想心事？」

　范子雲突然感覺她說話的聲音，和舉止之間，竟然有幾分從前的紫玉（他替她起出梅花針的紫玉）相似，心中不禁微微一怔，一時望着她發愣。

　紫玉被他看得臉上一紅，低垂粉頸，靦覥的道：「公子幹麼這般看着小婢？」

　范子雲越看越覺得她像從前的紫玉，口氣急促的道：「妳……」

　他眞想問問她：「妳到底是不是從前的紫玉？」但這話如何問得出口呢？

　紫玉幽幽的道：「小婢怎麼了？」

　范子雲道：「在下從前認識一個朋友，她和姑娘長得十分相似……」

　紫玉輕笑道：「所以你想問問我，是不是她？」（一三九）

菩薩風雲

諸葛青雲著　余丹青插圖

　此人是誰？

　人比字不知大了多少倍，字既然都能夠隱約看清，燈光反映下，人更無所遁形，敢情題

字人竟是玄靈婆，另外那人自然是狄華康了。

　玄靈婆本是一位慈祥仁厚的長者，何以今夜無端的刻薄起來？

　這自然有原因，這原因也有作用。

　原來這所巍峨建築，就是林翠娘口中的「絕緣寺」！

　地方雖然找到了，看樣子好像來晚了！

　是不是眞的來晚了呢？

　當然可以搜查。

　但，搜查需要時間。

　她不肯多耽誤，也不能多耽誤，所以故現身形，希望能把匪徒們引出來，乾脆挑明了要人！

　也不知是不是主腦人物眞的不在？留守的人自量不敵，不敢出來？還是林翠娘的話有問題，找錯了地方，總之，她與狄華康雖現身誘敵，居然就沒人理會。

　匪徒們連名震江湖的南海釣叟和大漠神媪都敢鬥，何以現在反又畏縮起來？

　難道還另有陰謀？張網待兎，等着二人去上當？

　等了片刻，不見動靜，玄靈婆冒火，狄華康，更憂心如焚！

　「搜！」

　既然已經挑明了，兩個人也不再隱蔽形藏，飛身掠到第二進，正廳沒有點燈，卻也難不住玄靈婆與狄華康，祇一眼，廳內情況已了然入目。

　也是佛殿的佛堂，供奉的卻是一尊高大的佛身立像，叫不出名稱來。

　再展身形，五進佛殿，瞬息看遍，第三進供奉的是鍾馗，第四進供奉的是一尊醉佛，第五進空無所有，不知要供誰？還虛位以待。

　站在第五進佛殿門口，玄靈婆道：「小子，看懂了沒有？」

　狄華康道：「據小可觀察，我們絕對沒找錯。」

　他答的是那麼堅決而肯定。

　玄靈婆眼中一亮，凝視着他那俊逸但又滿佈愁容的玉面，訝然問道：「何以見得，把你的見解分析給我聽。」

　狄華康把觀察所得，略加整理，微微一頓，始道：「十分顯然，殿內供奉的乃是八菩薩……」

　「且慢！」

　狄華康剛剛說了兩句話，即被玄靈婆截住問道：「小子，八菩薩乃八尊佛像，此間卻僅有五座殿，你別攪錯了。」（一〇四）

越家故事　馬援可恨　□南宮搏

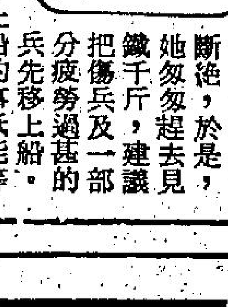

　「看情形，他們無力從水路追擊的，他們的船在二百里外，要追，也不易追上，至於襲擊，可能更少，馬援不可能這樣做！」鐵千斤以充滿信心的口氣說。

　「馬援已佔領了雹白，雹白那邊有船的，他不會用嗎？」二女王在紊亂中問，又詛咒：「馬援，可恨，可恨！」

　「海面很大，馬援對這一區域不熟悉，不會冒昧出海的，二女王，請放心！」

　「好，我們休息兩天上船，你來得及嗎？」

　「兩天夠了，我想，分批，明天向晚，我先走一批人們，現在的給養還差着一些，我儘今天將它辦好，明天，再補充一些！」

　「鐵千斤，能搬得走的東西都搬上船！」二女王咬着牙！我們那邊物資缺乏！」

　於是，鐵千斤帶着人去辦事了──他有足夠的船，儘量也裝載物資。

　負傷的詩巫點派了人員在陸上防守，回來休息時，發現二女王在等他。微貳體貼地為詩巫換了傷藥，又自行餵藥給他吃，着他睡覺，她說明自己將在各地巡看。

　「二女王，你也得休息了，……我把能打的人集中了，放在外綫！」

　「我再去看看吧！我們不能再有所失！唉，我們的兵損失了一大半，眞可恨！」她說着，強迫詩巫睡下，再出去──她很乏，但是，大軍統帥的責任感使她強自撐持，她先到女兵營房，再騎馬去看傷兵，接着到另外幾處營房觀看，情形不好──凡是大敗之後的軍隊一定是如此的。她問了幾個隊長以敵情，可是，他們對敵情也不大明白。

　敗兵集中着，已喪失了鬥志和秩序。

　二女王擔憂了，倘若敵人有一千兵突然到來，她的部隊連逃走的希望也會斷絕，於是，她匆匆趕去見鐵千斤，建議把傷兵及一部分疲勞過甚的兵先移上船。

　「二女王，上船的事祇能等明天，我們對外，都說是守此地的，全軍撤退出海的消息，不能先洩漏！」鐵千斤想了一下：「傷兵可以先上船──我們可以說運傷兵到後方去養傷！」

　她想了一下，苦笑說：

　「其實，逃回去也不是秘密了，我們拼命搶運物資，人人都會知道，敵人有探子在，也會知道！」

　「那麼，今夜就讓一部人上船！」

　「鐵千斤，你這邊能選出一部可以打仗的人嗎？我們在撤退之前，必須防漢人來攻！」（一〇六）

「貓國」奇趣錄

廣告效力好
刊本報廣告請撥電話：三八〇七〇八接洽
徵求傳授　對於毒物學有專長能提示本澗毒解毒實驗的報酬從厚　函示信箱W四三號
台灣物產價廉物美

酒帝
導演　羅馬
爭艷奪女　生死搏鬥
翡翠　荷李活　亞洲　娛樂　明聲　寶月　英京　大光明　福星　光華
今天全綫仍映五場　翡翠荷李活午夜加場
酒帝女　身材好　任玩弄　受擺佈　對人笑　背人泣　賣色相　換金錢　辛酸史　鏹幕現
陳萍　林珍奇　野峯（領銜主演）　伍衛國　白彪　南宮勳　葛荻華（主演）

慶宮　今天五場特別選映　性代表作片　香閨蕩婦　英格烈范瑾主演　下期獻映　洪荒浩劫　災難巨片

盡市民天職　捐香港公益　請捐公益金寄香港郵箱第八八八號

港九影院聯合廣告

倫敦・太安　萬人空巷　今天五場　洲立殘酷巨片　人鯊大屠殺　使你驚慌顫慄　血浪如山　死亡空叫　絕前殘忍
徇衆要求　重映五場　科幻高度想智益刺激片　世外桃源大浩劫　老少咸宜　噴火龍　獨角怪獸　爬蟲食人　鳥大恐龍　原始人　見所未見　閣府統請

新華・新都　狂滿今天請早　聯美公司新風格慈笑動作西部片　硬派巨星　查理士布朗臣　芝蘭露　夫妻攜手主演　猛龍過美人關　難！　有硬歡兒童不宜　新華今晚午夜場：少林木人巷　新都明早：風流神丹

總統・華盛頓・國華・東方　今天獻映　法國四傻　上官靈鳳　大鬧香港　笑料多　動作多！　東方今映　松竹公司歌唱巨片　戀愛季節　華盛頓今午夜場：黑社會大決鬥

皇后・皇都・麗聲・黃金　最後今天　雌雄錯　皇都七點半九點半　藝霞歌舞劇團　皇后・麗聲・黃金　明天聯映　法國金梅獎改編：○孃

翡翠・荷李活・亞洲　今天五場請早　未看勿錯　切實走寶　羅馬導演　酒帝　做愛纏綿・做女夠賤

海運・百樂　H702412　K678091　百樂中環售票處：恒星戲院　最後兩天日夜五場　格力哥利柏　李麗媚主演　凶兆　兒童不宜　後天獻映　冷暖心聲冷暖情　海運午夜場：追兇

福星・油蔴地　今天放映　酒帝　陳萍　林珍奇　野峯　伍衛國　領銜主演　最後今天　風流惹笑　風火惹笑　雌雄錯　潘冰嫦　趙美寶　劉慧茹　主演

紐約・凱聲　3-816656　5-768721　今天五場請早！　智多星　棋逢敵手　尚保羅貝蒙主演　下期獻映　娘子我要……

京都・新聲　最後今天　望鄉　明天獻映　凶猫命九　杜利活　侯華主演　新聲今午夜場

家華・大華・華聲　狂滿！今天請早　伊夫蒙丹主演　左輪357　兒童不宜　眼手鎗準　新佈局

英京・寶聲・樂聲・娛樂　今天五場請早　未看勿錯　切實走寶　羅馬導演　酒帝　全都睇清・全上床

文華・明珠　最後今天五場　未看一定要早　明天映：猛龍神探　大賊　THE BURGLARS　尚保羅貝蒙　文華今午夜場：鷹王　明珠三點：迎春

新舞台・合衆・國都・聯邦　K862121　H713619　K719314　今天兩院首映　七彩眞功夫武術巨片　少林木人巷　成龍　金剛　龍君兒主演　導演：羅維　陳誌華　千萬蜈蚣　新聲歌藝團

京華・快樂・金冠　最後五場　大煞星與小滾女　明天五場聯映　○孃　望鄉　明天　凶兆　九命猫　京華今夜午場　勇夫　快樂　賊阿爺

麗都・麗華・民樂・北河・英華　今天獻映　成龍　金剛　龍君兒主演　少林木人巷　兒童不宜觀看

金門　今天五場　洲際公司色情浪漫巨片　艾曼妞續集　兒童不宜

肚皮舞可減肥

肚皮舞不祇是是一種樂趣，而且對女人的身教，相當重要，美國最著名的其中一個肚皮舞娘兼教授，名叫哈比芭。而她登廣告吸引女人加入的手法也是高明的。

最初那個在紐約報紙上的廣告，好像是捉弄人似的，是刊着「哈比芭來了」。人們會猜想那究竟是什麼東西，再過一個星期是一張迷人女郎的全身照片，披着輕紗，她是一位肚皮舞娘，并且有着一個字句：「她將要教我們跳肚皮舞，我要告訴丈夫，我去學習了。」不過，聽說有一個男人對他的太太說，眞是無稽，哈比芭根本就是一個身體胖的女人。第三個星期的廣告又出現了，內容是說：「請跟哈比芭學跳中東肚皮舞，效果是增加胸部的尺碼，減少腰圍的尺寸，特別介紹，十課的學費是祇收卅五元。」

無論如何都是受女人歡迎的，不少人去找哈比芭，她的招牌是稱爲「哈比芭與後宮佳麗」。她的手下全部是高中女生，穿了中東式的服裝，有頗濃的化裝，肚臍部分有一粒飾物。

哈比芭的教肚皮舞通常是十元一課的，這個女人是一個身裁頗爲高大的女子，身高五英尺八寸，三圍尺碼是四二——廿六——卅六，她穿的是一襲極爲肉感的中東後宮佳麗的服裝，她的臍飾是一粒首飾，她有許多化裝，一把黑色的美髮，簡單地向後梳。

哈比芭是一個談吐溫文的女人，據她說已跳肚皮舞十二年了，在紐約研究中東舞蹈時，學習古典芭蕾舞八年之久。據她說：「從芭蕾舞以迄肚皮舞，都是賀爾蒙的力量。」

哈比芭這一個名字也是令人引起興趣的，在中東這一個音的意思是「小打令」，這個女人是很了不起的，她已了特別受僱在私人會所表演之外，她并且經營着一間肚皮舞學校，她在紐奧靈城教一間大專學院的芭蕾舞與肚皮舞藝術，在這校內，可以看見女人對於肚皮舞的熱心——擠滿了二百多人。

據她說學肚皮舞的女人，從家庭主婦、學生就業女人以迄祖母。最年幼的同學是十七歲，最老的是六十二歲。其實除了學肚皮舞之外，她們亦同時習瑜伽。這些女人學習之目的，是使自己在天然分娩時可以順利，學生穿什麼衣服都有。一個擴音機播着有拍節的中東迷人音樂，他們就用步伐跟着。場內負責收學費的是一個白髮老人，是哈比芭的叔父。

但是學生要保証她們學會了肚皮舞之後，不會去做職業舞娘表演牟利，於是開始上課了，她所指導是姿勢是非常認眞的，一定要做得正確，她親自去糾正，她說：「有些姿勢如果是不佳的話，會對於體型有影響的，基本的姿勢看來簡單，其實是相當重要的。」

由於這間學校是開設在地下的關係，很容易被人窺視的，但是哈比芭已叫那些職員，把窗簾及可能被人看的地方遮起來。當後來與這些女生談話時才知道，她們學會了幾度散手之後，常把舞技表演給丈夫看。她們在家中穿了裝衣褲做給丈夫欣賞，使他們對她更感興趣。

肚皮舞最難學習的是開始把肚皮縮起來，及使肚臍那位不斷地轉動。因爲那並非祇是郁動肚皮部位那麼簡單，而是要深呼吸入及吐出氣，與使腹部有逐漸的壓力的，學生做這一個動作，要做到肚痛爲止。由此可見做一個正宗的肚皮舞娘，是不容易的事。

哈比芭又把一個高級的肚皮舞學生帶出來，她表演的舞技完全是職業化的，她是學完了十個課程以上的學生，成績特別優異，這些加入的學生說，肚皮舞不但是可以保持身體苗條，而且使她們在享受性生活上，亦有很大的改進，這是出乎意外的，夫妻亦可以大爲增進感情呢。（阿丁）

肚皮舞使身段苗條

百分之五十的男人有外遇

男人婚後多鬼混
調查結果達五成

一個不快樂的美國年青妻子，在巴爾提摩城對法官說：「我不眞正地歸咎丈夫，我認爲沒有一個男人可以抵擋女人的肉誘，因爲我在聲請離婚時，我要指摘那個女人。」這是她在要求離異時，在法庭的陳述，是非常中肯的。因爲那個「另一名女」，使她的丈夫與妻子的關係，陷入三角化，此情形比較一般所承認的造成婚變姻變化更多。

已故性學博士金賽的調查，估計美國百分之五十以上的丈夫，在他們的婚姻期間，涉及與另一個女人鬼混，許多人認爲這一個數字有疑問，他們指出通姦爲離婚理由，僅佔在法庭離婚訴訟的百分之八。可是美國的婚姻顧問與辦理離婚的律師同意，因爲面子及恐怕有醜聞，才是顯示此數字如此低落。

例如在俄亥俄州托列杜城的阿力山大法官，處理的離婚案件，發現大多數都是丈夫隱瞞着自己不忠的部分的案情。至於遺棄妻子的案件，亦大多是因爲有另一女人侵入了他們的婚姻內，紐約的「家庭尋人服務處」，報導每年超過十萬宗的被丈夫遺棄及是出走事件，大部分是因爲他有了另一個女人。

倘若加上那些夫婦能維持下去，未及於破裂，祇因其中一方能容忍有第二個女人存在，不忠的丈夫的數目之巨，是可想的。有一個婚姻顧問說：「現在我們知道的數字，祇是那些丈夫承認有外遇的而已，不肯承認而實際有另一女人的，數字不知凡幾。」

調查此現象的起因的有關當局，已找出了一個答案，認爲這是我們的社會起劇烈變化的現象。他所指出，在過去當一個普通程度成功的的男人，祇能佔有一個家庭單位，那些日子已成爲過去了，現他們成功之後，經濟能力很強，可以找間華麗住宅，一個女傭，一名管家，由一架洗衣機洗一切的衣物，上最好的餐廳去吃餐，並且能夠去攬外遇。

另一方面是女人的家庭生活概念，也起了變化，不少女人比以前亦更「不顧家」，加拿大的麥馬士打大學的社會學家曾研究破裂了的婚姻，取得結論說：「更多的丈夫對妻子不滿，因爲她們抱着與以前對家庭觀念不同的態度。丈夫在婚後，很快而成爲失望，女人則比較現實地，從開始就對丈夫及婚姻較爲實際。」

那些另一個女人是什麼人呢？年青的單身女人大量進入寫字樓，寡婦及新婚婦人不乏是廿多歲的，在每一個角落都有。那些對家庭稍不滿意男人，是很容易地與她們搭上了的，今年有一百多萬對男女仳離，還有對丈夫不滿的婦人，同時又有卅多萬對男女立誓成爲夫妻，構成對男人大威脅。

雖則是一般人相信，丈夫找另一個女人，主要是尋求青春，似乎更有可能的是，那些男人找尋在婚姻中感受不到的情緒溫暖。每年有更多的證據，男人要找一個曾結過婚的女人，來對他供給這些溫暖。

爲甚麼離婚婦人要去纏着那些已婚男子呢？多數失去了丈夫的婦人，深深地受孤寂的痛苦，對於前途感覺可怕。第二是離婚婦人認爲沒有了丈夫，非常損失自尊，第三是許多婦人求逃避社會情勢，認爲與其他的男人有染，是一種不錯的遊戲。

但是還有一種不可忽視的情形是，在美國無論是離婚婦人，寡婦或單身女人與一個已婚男子有染，是因爲她們的供應不足，因爲她們需要一個男人，所以不計及他究竟是已婚與否了，雖然並非常是如此，但知是實情。

任何一個有合理美貌的女子，要找一個男子並且和她們有關係的話，實在是很容易的，男人是難過美人關的，不過，有些男人愛上比不上他的妻子美麗的女人，眞是無從解釋了。（小兵）

香港最近五年人口增加五萬

閑話香江

[illegible]一九七六年中期戶口統計臨時結算顯示，截至今年八月二日止，全港人口總數爲四百四十萬七千餘人。此一數字與五年前（一九七一年）相比，全港人口共增加了五十二萬餘人（按：一九七一年人口普查結果，統計數字爲三百九十五萬餘人），其中新界方面增加了二十七萬二千人，此一增加數字中，大約十八萬三千人與荃灣新市發展有關；新九龍方面增加十四萬人，而以鯉魚門增幅最大，達十萬九千人；至於港島及九龍市區，合計則祇增加了九萬人左右。

從這一統計數字顯示，可以見得本港居民近年移居新界的已愈來愈多。

香港的人口調查，乃始自一八六一年，至今已有百餘年的歷史。根據過去紀錄，本港於一八六一年、一八七一年、一八八一年、一八九一年、一九〇一年、一九一一年、一九二一年、一九三一年均曾舉行人口調查，每隔十年進行一次；本來於一九四一年亦展開另一次人口調查，但因當時爲太平洋戰爭所波及，香港亦進入戰爭狀態，及至香港復員後，到了一九六一年，才再恢復人口調查的工作。

香港於一八四一年開埠，而於一八六一年舉行首次人口普查，翻閱過去的紀錄，一八六一年人口調查的統計數字顯示，當時本港居民總數爲一十一萬九千三百二十一人，相隔十年之後，一八七一年第二次人口普查結果，則共有居民一十二萬四千一百九十八人；也就是說，自一八六一年至一八七一年這十年間，本港人口僅增加四千餘人，與近年五年間即增加二十七萬多人相比，眞是不可同日而語。而據統計數字顯示，本港自一八七一年至一九七六年這百餘年間，人口已增加了超過四百萬，接近四十倍之衆，從人口增幅之巨，亦可以窺見目前的香港與百年前的香港簡直已是兩個不同的世界了。

香港復員後，今年所舉行的人口普查是第三次。復員後第一次人口普查是在一九六一年，而[illegible]此次亦依戰前一樣，相隔了十年才進行一次，但此次舉行的人口調查，與七一年則僅事隔五年，這可能是由於本港近年人口增加迅速，當局感到每隔十年才普查一次已追不上本港發展的步伐，故此次特別作出了祇隔五年便進行一次調查的「突破」措施。

本港人口的數字雖然一直在有增無減，而且近年間增幅凌厲，不過，在另一方面，本港近年出生的嬰兒人數卻並非逐年遞增，據統計數字顯示，最近十餘年間本港人口出生的數字爲：一九六四年十萬零八百人，一九六五年十萬零二百人，一九六六年九萬二千人，一九六七年八萬八千人，一九六八年八萬二千人，一九六九年七萬九千人，一九七〇年七萬七千人，一九七一年七萬六千人，一九七二年七萬九千人，一九七三年八萬一千人，一九七四年七萬九千人，一九七五年七萬八千二百人。可知本港人口的急劇增加，最主要還是由於本港工商業的發展，而引致外地人士移居此地大增所造成，隨着本港的繼續繁榮，預料在未來的十年八年間，人口增加的比率一定仍甚可觀哩！（易風）

東風

倫敦「阿刺伯化」

一九七六年是英國倫敦的「阿刺伯年」，滿口袋油錢的阿刺伯人，源源不斷「侵略」進來，將倫敦阿刺伯化。

一位阿刺伯人在倫敦中心區對他的朋友說：「在這裡，你不找到任何外國人。」他口中的外國人，乃是英國人。

在今年夏季，倫敦很多地方，使人覺得如置身中東國家裡。來自不同，但都是以石油致富國家的阿拉伯人，男的穿上傳統服飾，女的戴上面紗，三五成群安逸地漫步街上，報紙攤檔擺滿來自中東報章和雜誌，商店供應阿刺伯食物，一些漢堡飽檔，改零售賣羊肉食品，一間雜貨店櫥窗貼上可蘭經金句，一間地產公司改用阿刺伯店名，很多廣告牌都寫上阿刺伯文。

對於英國人來說，阿刺伯人代表金錢，而他們極需要阿刺伯金錢。但是，這些富有的阿刺伯遊客，揮金如土作風，卻使他們產生恐懼感，覺得自己國家的遺產和生活方式受到威脅。每一天，上打開報章，很少會看不到阿刺伯人收購的消息，英國的酒店、醫院、歷史性建築物，似乎陸續地落入波斯灣國家的特權階級手中。中上階級的阿刺伯軍人，則忙於搶購五月花區的價值十萬至三十萬英鎊的物業，而一般的倫敦阿刺伯人，則購買京士頓區的每層二萬至五萬英鎊的樓宇。直到目前，英國大概一萬座建築物，業主都變爲阿刺伯人，總值約一億英鎊。

一流的英國酒店，若不是已給阿刺伯人買去，便是爲了接受「侵略」，而進行阿刺伯化，他們的餐牌，都印上阿刺伯文，又有操阿刺伯語的侍應人員，還有適合阿刺伯人口味的食品，在牛津街上的百貨公司，阿刺伯人施展他們揮金如土的作風，好像要將整間公司的貨物都買下來般，他們一次買百多件服裝的情形，已司空見慣，戴着面紗的女人，櫥中掩滿華麗的晚禮服，雖然有些根本不合穿，而且沒有穿着的機會。

倫敦阿刺伯人在白天的節目，除了購物外，便是到昂貴醫院去檢驗身體，或者探望親友。在新開設的威靈頓醫院，幾乎全部病人都是阿刺伯人，他們不但是可以爲訪客吩咐食物，還可以邀請他們在房中欣賞阿刺伯電視節目。此外，也有些人到戲院觀看在他們祖家禁映的阿刺伯影片。在星期五，他們到聯邦公園的回教廟宇崇拜。夜幕低垂的時候，夜總會及賭場，擠滿了穿上西式晚禮服的阿刺伯男士。賭場的侍者在津津樂道一位濶客在三晚輸去二百萬英鎊，但打賞他們一百英鎊的故事。一間夜總會，無論裝飾、節目表演、工作人員及顧客，都是完全中東化。扭動蛇腰的肚皮舞孃，經常獲得阿刺伯觀衆用十元鈔票編成的頸環。

在大多數倫敦人眼中，阿刺伯人便是這樣過着揮霍無度，沉溺享樂的生活，但事實上，在英國的阿刺伯人，並不是每個都是滿口袋油錢，很多餐館裡，可以見到埃及侍者或洗碗工人，而大約八千名阿刺伯學生，生活的困苦程度，和他們的英國同學不相上下，對於有見識的阿刺伯人來說，倫敦深深反阿刺伯的病態。

七彩詩筒

「四人幫」之詠

詩：高景　圖：華生

麻雀最愁三缺一，
四人怕乜湊成帮。
馬場亦有四重彩，
爆冷時時兇夾狼。

大陸「四人帮」成爲過街老鼠。香港打麻雀有四人帮，跑馬亦要有四「四重彩」，四馬入圍也。

貓國奇趣錄

最堪回味集

△踏入天寒地凍之期，「龍虎會」，自然乘時而興。以蛇代龍，以貓代虎，這又是食家所知者。在香港究竟有沒有酒家樓，眞正的蛇與貓而製成「龍虎會」呢？似乎不大可能。在戰前，劏貓與劏馬騮，都有時可以看見的，筆者在小時，在荷理活道中，有些賣牛雜粥的小店子，或者賣燉品的，有時會掛出已經劏好的馬騮，惹得路人觀看。這時候，馬騮肉并不怎樣昂貴，而貓肉則沒有公開的出賣。在廣州呢？在河南尾的地方，或者在北郊外，確有貓肉公開在小茶肆中，公開出賣，是用廣竹、馬蹄、果皮清燉，味道并不十分可口，但被認爲滋陰補腎，比吃狗肉爲有益。食家製「龍虎」會，則眞正的用貓肉與蛇肉，拆絲製羹。當然，味道也并非十分可口。祗是求一補字，所謂補品也。在香港目前製蛇羹的，多數用花膠、雞肉、冬筍、冬菇絲製成而已，絕不見到用貓肉烹調的。

△貓在古埃及時代，被視爲神物，可算是貓的黃金時代，但「黑暗時代」的歐洲，貓是遭遇到最悲慘的時代。當時的貓兒被人視爲女巫的化身。都是被用作去害人的。

△多年前，曾經有人估計，世界上貓的數字，佔全人口十分之一。其中有百分之十是無主的貓，另外百分之十是屬於高層社會人士的，以寵物、驕兒的姿態出現，其他則屬於農家者較多。

△在貓的歷史計，世界上有三隻貓，是特別幸運的：一隻是美國波士頓一位律師所養的貓，後來成了這位律師的唯一而又最名貴的遺物。這位律師送給這貓兒十萬元遺產。

另一隻是泰國種，命名是「雷哈拿太子」，這隻貓太子曾獨個兒乘「維吉尼亞郵船」，自紐約到巴拿馬城，而又獨個兒住在一間大客廳，其餘的一隻，名叫「萊狄」，乃藍眼睛的波斯貓，一直被其主人加拿大富婆養在一家大酒店裏面，享其豪華的日常生活。

△在現世界的貓：可分作長毛與短毛兩種。長毛的屬於波斯貓，多數是純潔白色，頗得人親近，眼睛是藍色的，襯起其毛白，甚逗人喜愛，不過，這種貓有一難以補償的缺憾，是經常發現有耳朵全聾的。另一種短毛的，屬於目前，吾人在家庭中，所飼養的，最普遍的，中國人農家所養成的，全是這一種了。（新開嶺）

混帳」，心中實在欣賞滿意到極，公事公辦，遂下令把韓非嚴辦處理。（一四四）

字人竟是玄靈婆，另外那人自然是狄華康了。

玄靈婆本是一位慈祥仁厚的長者，何以今夜無端的刻薄起來？

[illegible]康，更憂心如焚！

「搜！」

既然已經挑明了，兩個人也不再隱蔽形藏[illegible]

問道：「小子，八菩薩乃八尊佛像，此間卻僅有五座殿，你別搞錯了。」（一〇四）

[illegible]他睡覺，她說明自己將在各地巡看。

「二女王，你也得休息了，[illegible]」

「鐵千斤，你這邊能選出一部可以打仗的人嗎？我們在撤退之前必須[illegible]」

電子計算機大減價

型號	用途	原價	特價
1419型	工程科學用	$270	$195
1439型	商用	$220	$160
1445型	袖珍型	$180	$140

台灣民生物產有限公司　九龍總店：尖沙咀東英大廈　營業時間：上午十時至下午七時　灣仔分店：莊士敦道二十號　營業時間：上午十時半至下午九時半

工商晚報 分類廣告

銷數廣　效力大　收費廉

每段大字四個，小字三十四個，每天二元（日晚報聯刊，每天三元，不折不扣），醫藥類每段共收四元，以四段爲限（日晚報聯刊，不在此限）。

凡涉及法律性廣告，請携同身份証來本報辦理刊登手續。

洽刊處

（一）中區辦事處利源東街八號地下　電話：二式五四九五．二壹式三八
（二）灣仔分域街十八號本報廣告部　電話：二七九三零七．二八零七零八
（三）彌敦道壹零零號東英大廈式零壹室生記租務處
（四）旺角荔枝角道廿二號東興大廈生記租務處
（五）油蔴地上海街三壹九號
（六）九龍城周生生珠寶金行有限公司（太子道四二三號）
（七）青山道周生生珠寶金行有限公司（青山道三六二號）
（八）油蔴地周生生珠寶金行有限公司（彌敦道二二一號）
（九）旺角周生生珠寶金行有限公司（彌敦道七〇七號）
（十）深水埗周生生珠寶金行有限公司（大埔道四七號）
（十一）佐敦道周生生珠寶金行有限公司（佐敦道卅七號L）
（十二）紅磡周生生珠寶金行有限公司（蕪湖街九九號）
（十三）荃灣周生生珠寶金行有限公司（荃灣青山道一九九五號C）
（十四）元朗周生生珠寶金行有限公司（元朗青山道八七號）
（十五）九龍彌敦道一〇〇〇號東英大廈台灣民生物產有限公司
（十六）北角英皇道一三五至一四三號民衆大廈台灣民生物產有限公司

廣告效力好　讀者質素高

刊本報廣告請撥電話：二八〇七〇八接洽

港郵箱第八八八號

中聯　提防假冒　5-627922　5-628973　3-632345　3-333532　1958年創業

電話服務　代聽電話　代收信件　每月只費 $40　即使你在百忙中仍然可以與親友保持聯絡　K314314

商業　催眠　助你治病強身，事業成功，學業成功，婚姻快樂，收費歡迎參觀　電約111叫2008450

招生　則樓訓練班　工程師多年經驗親授，全座房屋設計繪圖速成，證書輔導就業　晚H279215

尋訪　尋人啓事

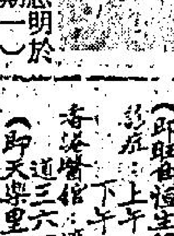

茲有九歲男童何志明，於十月廿五日（星期一）在荃灣離家後，即告失蹤，該男童係荃灣四小學生，身穿[illegible]，如有任何人士知悉該男童下落，請與其家人聯絡。電話：⑤九八三三五三　地址：荃灣仁里26號　何約謹啓

租售　尖沙咀重慶大廈C座　向南三房兩廳　修吉望海　售價十七萬　首期四萬　餘可分期　電K317327

徵求　徵求伴侶　誠徵女友

聘請　聘請幼師　梨木樹第三座榮光幼稚園擴班，幼師請於辦公時間來校接洽　電⑫二五九一四〇

徵求　對於毒物學有專長能提供知識，示本測毒解毒實驗的，厚酬，函報信箱W四三號

醫藥　祖傳中醫　岑子明　古方奇醫　一服見效　皮膚病　癬　皮膚敏感　周身痕癬　蛇行[illegible]　蜘蛛網面　面部浮腫　紅雲血癬

耳鼻喉　一切喉症　保証速愈

男女刺痛　流膿　下體紅腫　無名痕癢　刺痛白濁　流膿阻塞　反覆滲漏　夢遺虛弱　以上各症　免費檢驗　九龍醫館　診症：上午九時至下午八時　香港醫館　診症：下午二時至七時（公眾假例照常診症）

祖傳　岑偉強　風濕　胃　病　氣痛　九龍醫館

眼光獨到的廣告戶　必然刊登工商晚報

少林木人巷

羅維編導　陳誌華執行導演

點點樣樣難闖去闖？？

少林門規　少林技藝　包開眼界

成龍

今日盛大獻映

麗都　國華　民樂　寶石　北河　英華　觀塘　恒星　聯邦　南昌　永華　龍華　光華　福星　新華

期午夜場　少林派　前幕後指導

父仇深似海‧師恩重如山‧仇人是師傅‧殺放兩難

羅維公司威水貢獻　好即是好　破例第二週午夜場　好過首週　獅子吼　天罡功　龍蛇虎豹　鶴出招解　招夠玲瓏

兒童不宜

主演　金剛‧龍君兒

京都　新聲　金冠

PERSECUTION

惡過夜叉　狠過華秀

明天獻映　蘭克公司本年度招牌貨　泛亞公司榮譽發行

凶貓長於凶宅　凶兆連綿不絕

兒童不宜

春風秋雨女主角 蓮娜端納　英俊小生 羅夫巴斯　性格巨星 杜華利侯活　新女王 蘇珊花瑪 主演

台灣物產價廉物美

台灣民生物產有限公司尖沙咀東英大廈、灣仔莊士敦道東生大厦、旺角荔枝角道、北角英皇道各店，常備各種台灣物產，大量供應，歡迎參觀選購！

戰局分析

海蜂攻力弱愉園有便宜
這場波愉園應勝

雖然海蜂曾在「主席挑戰盃」以二比二和愉園，但今天甲組銀牌初賽，却難望爆冷，從實力近況看，愉園應可擊敗海蜂，甚至可以說它是銀牌下截第三組的熱門，爭初愉園兩度落後而終能追和海蜂，當時愉園球員仍是缺態，但近期的演出，則已見好轉，海蜂的外援仍未到齊，實力依然未夠，縱管說陣中一羣「老波骨」的經驗豐富，但銀牌賽過和要加時，與「主席挑戰盃」分組初賽已顯然不同，假如要鬥足一百二十分鐘，海蜂球員仍恐因氣力限制而輸波。因此，今仗的過程雖不致勢成一面倒，但海蜂仍乏贏波的「本錢」却是事實。

海蜂雖然有鬥志及肯拚，但人腳的配搭並不平均，陣中黎寶忠，盧松江，陳鴻平，葉尚華等雖屬經驗豐富，但氣力方面已受到限制，而一些新人則有氣力而經驗尚嫩，形成了氣力與經驗並不平衡，而海蜂雖然向外招兵，但曾替該隊上陣的祇有朴利天及麥高雲，故仍屬兵源未足，麥昆尼仍未能辦理註册手續，三名韓國球員仍須下月初始能前來，故這支本屆升上甲組的球隊要爭取較佳成績，仍有待下月初有六個外援上陣的時候才有作爲。在銀牌的比賽，祇是檢討本身實力，以期在聯賽方面搶分，目前海蜂在聯賽五戰兩和三敗而得兩分，假如在銀牌獲得晉級，祇是海蜂的一個負担，看來今仗祇求盡力而爲，勝負在所不計，甚至抱着「輸少當贏」的心理，以求維持銳氣，在這種情形下，爭勝的機會也打了一個很大折扣。

由於海蜂的攻力並不強，愉園後防受的威脅亦將減少，造成了可獲較多攻勢，雖則愉園的進攻仍以張子岱爲重心而輔以鄭鴻昌，但兩人的「饋波」，已使前鋒有較多進攻及可以獲得入球的機會，「箭頭」鍾楚維狀態已好轉，翼鋒劉榮業亦不俗，余國傑雖然仍未恢復水準，但他擅於「執死鷄」，海蜂後防稍有疏處，即被乘虛而入，故估計今仗，海蜂仍難與愉園爭衡。

以我所見

今日之戰

海蜂以目前計難成好夢
祗望憑突擊取勝

海蜂今天再迎愉園，預料仍有旺盛的鬥志，然而這仗祇能看作海蜂爲本月十九日對南華的聯賽戰事的一次「實戰演習」，海蜂的重點仍爲在聯賽搶分，爭取銀牌晉級似乎是次要的，除非愉園大失水準或因戰術錯誤而致自取其敗，否則，海蜂並無可以獲得銀牌複賽權的理由，故估計銀牌複賽，愉園對加山的可能性極高。換言之，今天海蜂不易爆冷門。

本年九月九日海蜂與愉園在主席盃C組初賽碰頭，戰果爲二比二，但現已相隔兩個月，從雙方在聯賽的戰績看，海蜂的進展依然不大，愉園則已恢復水準，這可以從主席盃決賽愉園於加時後以一比三敗於精工，但最近在聯賽却以二比二打和，反映出愉園球員狀態已好轉。

淘汰制的銀牌賽，爭取晉級的「本錢」在攻，海蜂雖有鬥志，但攻擊力不夠，却是無可否認的，今天亦祇能採取密集防守伺機突擊，既然缺乏攻力，贏波的機會也銳減，所以說海蜂今天祇是考驗防守力，希望本月十九日甲組聯賽向南華搶一分，倘若這種看法並無錯誤，則海蜂球員今天也失去了爭勝的信心。

密集防守祇能希望減少失球，進而達到保持不失，但淘汰制比賽必須決勝負，既然前鋒並無爭取入球的把握，則在加時之後，防禦網能否仍然保持強固？這是值得研究，氣力的消耗將使一些年齡較大的球員易於後勁不支，倘若單弱防守，則海蜂已有可敗之道。

雖然任何一枝球隊，總不免有弱點，早年在球場上曾充份表現出「足球天才」的海蜂教練姚卓然，也看到了愉園的弱點，進攻採用「全點作戰」，後防太好使用「越位陷阱」，故倘能「凍結」「張子岱」及設法實穿「越位陷阱」，是破愉園的作戰方式，可是要盯緊「阿香」，則非有一個氣力技術兼優的球員不可，要破「越位陷阱」，更

工商晚報 體育

愉園實力平均高出一皮
海蜂祇有採取伺機突擊

甲組銀牌足球賽今天繼續上陣，愉園對海蜂，下午三時在花墟球場開火，預備組聯賽愉園對東方，於下午一時十五分打頭陣，票價統收五元。

今天的甲組銀牌賽，得勝一隊將與加山爭準決賽權，倘若法定時間賽完不分高下，即加時卅分鐘決勝負，荷仍成和局，就擇期重賽一場。愉園與海蜂在主席盃初賽曾比賽過一場，戰果是二比二平手，假如依照這一個戰果來看，兩隊今日重逢，便是一幕五五波，但以全陣人脚分析，依然是愉園實力較强，正常的看法，愉園應佔高一錢。

戰策

最近愉園在聯賽以三比零勝東升，又以二比二迫和勁旅精工，近況不俗，在聯賽五戰四勝一和位居首席，氣勢至盛。

誠然，愉園球員的近況不錯，鄭鴻昌、張子岱、鄭國根，余國傑連場都有水準演出，但他們的前鋒最大的缺點是射門欠工夫，後防的越位陷阱亦常常給對方偸襲機會，所以，他們遭遇到採用密集突擊的中型班，爭勝就倍感吃力。就實力而言，他們平均確優於海蜂，但能否將其擊倒，便要看他們的缺點能否獲得改善而定。

海蜂人脚並不完整，陳鴻平、盧松江、張耀國、葉尚華等球技雖然不俗，可是大都不能保持最佳水準，加上氣力所限，已難復過去英勇，因此攻守力均屬有限，在聯賽已比賽五場，兩和三敗，尚未打開勝利之門。

由於海蜂統帥部感到實力不足，最近又邀得外援麥昆尼加盟，今天可以上陣。不過，他們的實力仍比不上愉園，除非他們採取先求穩守踢法，并伺機突擊，才有扭轉劣勢，爆出冷門機會。

場邊人語

難矣哉精工這隊波
打來打去都不能贏

精工於獲得領先一球後不圖進取，在法定比賽時間的最後一分鐘被東昇扳平，經加時後雙方再無建樹，昨晚在大球場舉行的甲組銀牌初賽經一百二十分鐘仍爲以一比一打和，須另定日期重賽。

昨晚的球賽雖然打成和局，但在比賽中却並不和氣，可能雙方球員求勝心切，踢來帶有「火藥味」，球証曾五度拔出「黃牌」，精工球員四次嘗「咖喱牛肉乾」。

也許精工變陣作戰，攻力受到影響，但上半場廿五分鐘以張子慧改採翼鋒，胡國雄稍爲墮後，由康基郁担任中鋒，形勢已見好轉，可惜精工贏了第一球之後，未作繼續進攻，終被東昇迫和，精工下半場演出較差，爲無法取勝的主因。

東昇在這場比賽中，前骨佔較多攻勢，可是前鋒缺乏射門把握，而且進攻時由中路推進，以致陷於攻堅，距離法定時間尚欠一分鐘，才一個偶然機會追成平手，才免敗陣。

加時之後，精工曾有强烈攻勢，但東昇已「打順條氣」，力拒精工的進攻，仇志强幾次衞出救險球，表現得相當出色，從昨晚演出看，他已恢復水準。

海蜂愉園陣容

邱永成
吳炳南 李潤華 黎新祥 崔永生
鄭鴻昌 張子岱 趙林達
劉榮業 鍾楚維 余國傑

（海蜂）
羅壯石
黎寶忠 葉尚華 陳鴻平 麥昆尼
曾劍球 麥高雲

康基郁李桂雄雙雙担任中場

精工金在漢及戴歷俊

動，以康基郁、李桂雄担任中場，張子慧開上鋒，排出「四三三」陣式，開賽後東昇搶攻，六分鐘，梁傑棠底線傳中，劉榮根切入「頭捶」攻門，十分鐘，球爲卞錦英所接，十分鐘，麥哥利遠射，十八分鐘，潘長旺頂球出界，十八分鐘，翁偉國與黃達財五傳攻入禁區，黃達財在右邊底線射門，球在門前掠過而出界。三十分鐘，胡國雄盤球至離門二十碼起右脚用「地波」射門，球向右下角飛去，仇志强視線受阻，雖欲撲救，惟已莫及，成一比零，三十三分鐘，東昇以吳錦華入代鄧滿強。四十一分鐘，何新華底線傳出，康基郁接應，爲東昇守衞監視，無法起脚，將球斜傳向左邊，張子慧失機。上半場精工以一比零領先。

東昇反擊 每每無的放矢

換邊再戰，東昇反擊，但攻門時每每無的放矢，十分鐘，麥哥利被球証記名。十三分鐘，何新華底線傳中，惜乏人接應，致失良機，十八分鐘，麥天富射門，球越楣柱而過。四十九分鐘，曼紐直線傳上，康基郁單刀赴會，仇志强衞出掠去康基郁脚下球，廿三分鐘，劉榮根後傳，吳錦華勁射，球爲卞錦英從容接去，廿五分鐘，胡國雄斜傳向空檔，康基郁走慢一步，球斜出界。三十分鐘，曼紐被球証記名。三十二分鐘，麥哥利遠射，皮球被仇志强沒收。三十七分鐘廖錦明向李桂雄犯規，致被記名。東昇反攻，四十四分鐘，吳錦華由左翼位置斬中，劉榮根傳球向向遠柱，麥天富用「掃把脚」掃入，替東昇追成一比一。

加時再打過 依然一比一

加時再賽，三分鐘，曼紐由右邊底綫射門，仇志强躍接，五分鐘，胡國雄傳交曼紐攻門，皮球彈地復出界。六分鐘，黃達財勁射，球斜出界。十一分鐘，何振華開罰球，吊向左斜角，仇志强躍接，十四分鐘，李桂雄向黃達財犯規，被球証拔出「黃牌」予以記名，加時上半場爲一比一。

再度換邊，一分鐘，翁偉國在中路射門，球由柱邊出界。三分鐘，曼紐傳球上，康基郁由中路快攻，仇志强衞出禁區外大脚鈎銷，五分鐘，何新華開罰球上，仇志强衞出躍接，張子慧衞門時犯規，被球証記名，八分鐘，胡國雄傳球向右楯位置，張子慧攻門，仇志强將球擋出後再衞出球門區外踢球出界外。十三分鐘，卞錦英將球擋出界外。結果雙方以一比一言和。開賽時兩陣如下：

（精工）
區永雄
卞錦英 麥哥利 古廉權 張炳衡
李桂雄 康基郁 何新華
胡國雄 張子慧 曼紐

（東昇）
仇志强
余國森 潘長旺 曾廷輝 廖榮礎
鄧沛強 黃達財 麥天富
劉榮根 翁偉國 梁傑棠

昨晚到大球場觀衆一萬零八百六十四人，門劵收入五萬八千一百五十四元。

羅馬尼亞的納斯達斯，昨日在網球精英大賽中，以輕鬆姿態擊敗對手卡希路。圖爲他在昨日演出時，一個正手擊球的鏡頭。（本報記者戴天華攝）

網球圈

網球精英賽演出精采
納斯達斯與露斯和
均以技術爭得晉級

【本報訊】香港網球精英大賽，昨日進入第二天，但由於賽事大都實力接近，故此很多場均需長時間才賽完，因此導致有一場雙打賽事要延期至今日舉行。

在昨日的各場比賽中，以納斯達斯對卡希路的一場最可觀，雖然納斯達斯是本屆單打賽事的第一種籽，而且技術及經驗均較卡希路爲佳，所以賽事成一面倒，但納斯達斯在第一盤的演出顯得漫不經心似的，因此戰程較緊，惟是納斯達斯每一次發球均能取分，可見他的發球技術準且勁，卡希路卒以五比七見敗。

在第二盤各局賽事中，納斯達斯眼見勝券，所以充滿娛樂性的表演。入場觀衆不但可以欣賞到其精湛的球技，而且還像看了一場「差利」的笑片似的。

以「發脾氣」著名的納斯達斯，在昨日比賽中竟然沒有表演他的「殺手鐧」，全場比賽祇揮了一次球拍，與司綫員發生了一次爭執及發脾氣用脚踢了一次球，另一次做出引人發笑的動作。

在賽後，納斯達斯表示他對自己的演出仍未滿意，而在比賽開始後不久他自己則感到喉痛，幸而稍後痛楚消失，所以有較佳的演出而對於場地方面，納斯達斯表示很不錯。

惹笑而精彩的比賽之後，亦有冷門賽果出現，那是第二種籽球員登拿及第八種籽球員馬田雙雙在初賽中被對手淘汰出局，有全世界發球速度最快之稱的登拿，是被一位藉藉無名的澳洲球員馬克士所擊敗的，而且結果是零比二。不過，登拿昨仗顯得疲乏不堪，對於馬克士的發球似乎無還擊之力，據悉他是無意在香港這次賽事角逐，而留力在下週參加英國倡布爾頓的網球外圍賽，對錯過他的演出網球迷似乎是一個損失，因爲未能一睹其風采。

馬克士，是第一次來港參賽，他祇打了職業網球二年，過去祇參加一些澳洲本土的賽事，成績未見突出，今次他能夠擊敗登拿，可算是超水準之作，而他自己亦感到是一個意外。

澳洲露斯和在無驚無險的情況下以二比零擊敗西德的樸玆，而露斯和這位老將在這場比賽中充份表演其反手削球絕技，但不知爲甚麼樸玆竟然要迫使露斯和常用反手的打法來擊球，所以樸玆可說是敗在露斯和的絕技——反手削球。

在單打的賽事中，手法並不正宗之西德曾晏對澳洲巴歷的比賽可謂精彩百出，打得難分難解，巴歷負偶頑抗的情況下，亦有出色的表現，但抵擋不住曾晏的「大小斜角」旋轉球打法，雖然疲於奔命，惟在第一盤中竟要用「最後爭勝兩分」的方法來決定勝負誰屬，而這兩位球員的經驗及技術較佳，是曾晏的勝負關鍵，加上網扣殺準而狠，巴歷在備受壓力之下而敗下陣來，可算是雖敗猶榮。昨日各場賽果如下：

（單打賽）巴拿舒提（義大利）勝哈地（美），二比零（六比一、六比四）；范禮（紐）勝沙菲（埃及），二比一（二比六、六比三、六比四）；馬克士（澳）勝登拿（美），二比零（六比三、六比四）；納斯達斯（羅馬尼亞）勝卡希路（美），二比零（七比五、六比一）；露斯和（澳）勝樸玆（西德），二比零（六比一、六比二）；哥曼（美）勝迪蘭尼（美）二比零（七比六、七比五）；希芝（美）勝卡米高（澳），（六比二、一比一）（棄權）；登吾（荷）勝歷查（澳），二比一（六比四、三比六、六比三）；美亞（美）勝加曹（澳），二比一（六比三、五比七、六比三）；曾晏（西德）勝巴歷（澳）二比零（七比六、七比五）；森遜（紐）勝馬田（美），二比零（六比四、六比二）；添古歷遜（美）勝伍超倫（美），二比零（六比四、六比一）；蒙坦奴（墨西哥）勝儂倫（美），二比零（六比二、七比五）。

（雙打賽）馬捷地（美）、敏倫（印度）勝戈活（澳）、麥南美（澳）二比一（三比六、七比六，六比四）；古朗（澳）、歷查（澳）勝費拿（美）、卡遜（美），二比一（六比三，二比六，六比二）。

彩色球壇

「開封隊」力圖振作，會入新界兩日兩夜集訓合宿

今日點樣打法「師傅然」已教番兩度當然有得弟

「開封」（海蜂）呢隊「未發市」波前日下晝五點果然拉隊開入「鄉吓」之元朗「玫瑰園」舉行兩日兩夜之集訓合宿，然後嚮今日下晝兩點拉隊番出嚟一直殺入「丁財旺波地」可也。「開封」今日嚮「丁財旺波地」爲咗對付「快活谷隊」，呢兩日當然由「師傅然」教番兩度，講吓D經俾個D「友仔」睇過，今日點打可也。「師傅然」呢兩日朝頭早就帶佢哋去爬山練氣可也。照「師傅然」話頭，佢哋嚮「車牙文盃」（主席盃）分組初賽個日（九月九號）嚮「大波地」都同「快活谷隊」打過，當時「開封」仲有而家咁強，起碼少咗而家個兩件「袋鼠灰斗」個兩件「亞麥」（麥昆尼與麥高雲），同埋仲未有「高腳脚」之「矮仔天」（朴利天）亦未到，但已經同「快活谷隊」打成「兩隻鴨仔」（二對二）咯！故此「開封」對今日場波「有得打」者，何況係「爛鐵牌波」一次過，故此「開封」特登由「副帥何」（保羅）打「殼」，入去「玫瑰園」集「訓」兩夜，就係希望打開「凱旋門」也。

「開封」前日一共入咗十九人去「玫瑰園」，住咗十一間房，而「師傅然」亦一早定咗D「人脚」，本來「蕩仔國」呢件「十字兵」仲想「請假」，但「師傅然」知到佢個隻「菠蘿蓋」未好番晒，只有叫佢做住「大班吧」可也。今日「開封」四個「閘」，係由「中場剛」（李崇剛）客串打「右脚二閘」者，而中間就出埋件「管理根」（胡濱根）拍番「黎寶烏」（寶忠），「左脚二閘」因爲「青軍莊」（莊培義）已經擺番「弗」，當然由「莊仔」落草地也。又因爲「大華傑」可以做吓「廖化」，故此由「大華」調去中間打右便中場，中場中乃由「袋鼠麥」（麥昆尼）初度「落草地」，右便乃「噏頓平」（陳鴻平），而前便三個「廖化」，因爲最近三場波個件「新仔祥」（黃德祥）都冇表現，故此今日由「高腳天」去打番左邊，「袋鼠麥」（高雲）梗係做「廖化」也，而右邊鋒就由「大班球」（曾劍球）客串，實行「變陣」搏殺升級也。

「開封」如果連埋「主席盃」個兩場計，佢哋七場波只係和過三次，即係「主席盃」同「快活谷隊」摸和，另外嚮「計分盃」（聯賽）只係同「手袋隊」摳咗一分，後來又同「鄉吓佬兵團」打和咗，先後得過兩分而已，其餘先後輸過俾「巴士佬」（嚮主席盃分組個陣）之外，又輸過俾「乾淨隊」、「油站隊」、「車房班」三隊而已，故此仲未贏過半場波，「師傅然」就係希望今日能夠打開個「勝利門」，正係「一情兩意」，又可以贏番場波，而又可以「升級」，照「師傅然」認爲「快活谷隊」最「弗」者係兩個「中場」，一個係「會長香」（張子岱），另一個係「馬毛昌」（鄭鴻昌），呢兩個乃「有頭髮」而又「有脚法」之流，「開封」今日決定派由「噏頓平」去「睇住」個件「會長香」，又由「袋鼠新灰斗」去「凍結」個件「馬毛昌」可也。另外「大班球」亦要「帮吓脚」，睇住個件「抽筋仔」（鄭國根），如果「快活谷隊」個條中場綫「散晒」，「開封」就有機會入波，講唔定今日正係「開齋」也。（簡靜）

甲組足球聯賽成績表

隊名	賽	勝	和	負	得球	失球	積分
愉園	五	四	一	〇	十二	三	九
南華	四	四	〇	〇	十一	〇	八
流浪	五	三	二	〇	五	二	八
東昇	六	三	二	一	八	七	八
加山	五	二	三	〇	五	二	七
市政	五	二	一	二	六	五	五
精工	四	〇	四	〇	五	五	四
東方	四	一	一	二	四	五	三
元朗	五	一	一	三	二	十	三
海蜂	五	〇	二	三	三	六	二
九巴	五	〇	一	四	三	十二	一
光華	五	〇	〇	五	四	十一	〇

今日單打九仗
都有吸引力

又：網球精英大賽今日在維多利網球場進入第三天的比賽，單打有九仗，均爲第二週的賽事，雙打的六場比賽則爲初賽，即是說今日共有十五場比賽，由早上十一時開始，共分三個比賽場地舉行，而以中央場的秩序較爲可觀，今天的票價分廿元及三十元兩種。

今天上陣的種籽球員有納斯達斯、露斯和、巴拿舒提及范禮，當然以納斯達斯對獲士的一仗最吸引觀衆，因爲球迷並非存心看納斯達斯的勝與負，而是看他的球技及一些充滿娛樂性的小動作。

今日有一場雙打比賽，由儂組、莫地對艾地、葉士廷，原來是由哥曼與卡米高代替前一對的，但由於「哥、卡」組的卡米高昨日在單打比賽不愼扭傷背脊肌肉，所以宣佈退出本星期的所有賽事，因而導致哥曼無緣在雙方賽中角逐。大會按例在「野唔球員」中抽派一組球員來代替，「艾、葉」組便得以參加比賽。現列出今天的各場秩序如下：

（中央場）（單打賽）威爾查（美）對敏倫（印度）、古朗（澳）對馬克士（澳）、高爾域玆（美）對活城（澳洲）、納斯達斯（羅馬尼亞）對獲士（澳洲）（雙打賽）拿福士（澳）、露斯和（澳）對樸玆（西德）、費沙（美）、巴歷（澳）、森遜（紐）對高爾域玆（美）、巴拿舒提（義）、馬捷地（美）、敏倫（印度）對希芝（美）、美亞（美）

（一號場）（單打賽）范禮（紐）對馬捷地（美）、巴拿舒提（義大利）對費士達（美）（雙打賽）曾晏（西德）、法斯賓達（西德）對范明（法）、倫拿（美）、蒙坦奴（墨西哥）、拿拉（墨西哥）對烈地（美）、登吾（荷）

（二號場）（單打賽）馬士達（澳洲）對拿拉（墨西哥）、亞南（印度）對蒙坦奴（墨西哥）、露斯和（澳）對麥南美（澳）（雙打賽）儂能（美）、莫地（美）對葉士廷（港）、艾地（非）

籃球圈

亞洲女籃賽
日韓相逢
必有劇爭

第六屆亞洲女子籃球錦標賽，今日已進入第七天，經過今日三場比賽，已有三隊完成單循環制的賽程。今天的三仗：下午五時新加坡對菲律賓，六時半中共對馬來西亞，八時日本對韓國。門劵三十圓。

新加坡對菲律賓，爲第五名的爭奪，雙方均爲五戰一勝四敗，故今仗亦爲兩隊的最後一仗，而已賽畢七場的香港，已居於榜尾，從星、菲兩隊分別勝香港，則菲律賓隊似乎贏得較爲容易，新加坡則於加時才勝三分，不過照技術及全隊合作，新加坡較勝一籌，倘今仗能演出正常，仍值得「睇好」。

馬來西亞對中共，馬四戰三勝一敗，業已穩入四強，但此役逢中共，則大馬球員技術雖不弱，唯恐身材吃虧。

日本對韓國，以高中冠軍爲「班底」的日本隊，雖則鬥志及技術均甚佳，但經驗及身材仍感吃虧，恐難與熱門的韓國隊爭衡，但必有劇爭。

銀牌賽成績表

元朗
流浪 1—3 市政 → 市政
南華 1—5 九巴 → 南華
光華
加山
愉園
海蜂
精工 1—1 東昇（加時）

冠軍

花絮

快活谷隊應該夠殺有達

「快活谷隊」上次入咗佢哋「同路人波隊」三隻蛋，因爲「根仔」（鄭國根）冇出，而落一件「新丁趙」（林逵），但呢件「趙仔」亦表現唔夾，「高佬樂」呢個「教頭」話今日如果「根仔」仲未得住」嘅話，亦有機會再出「趙仔」也。照計「快活谷隊」今日亦可以「夠殺」者，因爲「快活谷隊」已經唔係「爭初」個陣「未操弗」，「高佬樂」指出「快活谷隊」今日仍然有「信心」升級也。最近「快活谷隊」一連打過幾場「好好睇睇」之波，表現得唔錯，上次打「手蛋隊」個場波亦係濕著「一條氣」咁追番和，雖然有人認爲佢哋最後「個隻波」係（許形）詐番嚟，但「會長盃」個吓又係好有頭腦，咁至俾隻「機會波」亞「矮仔業」（劉榮業）替入，又遇唱「沙僧衡」唔「醒目」，咁至俾「快活谷隊」摸和搶番一分也。

故此今日「快活谷隊」仍然有「信心」，「高佬樂」認爲佢哋而家「當弗」，個D「友仔」亦想今年打番D「爭氣波」，攞番一兩件「杯盾牌碟」之類冠軍可也。而且佢亦知道「開封」今日多咗兩件「袋鼠灰斗」，而且個件「矮仔天」亦有脚法有威脅，故此今日實行叫「大口崔」睇生晒，以免俾「矮仔天」攞食，「高佬樂」認爲「開封」乃「門埋窗門格」，前便冇乜威脅，故此佢哋今日實行「唯攻主義」，如此就有機會打破「矮仔石」（羅灶石）度「門」，佢哋又準備採用多D「遠射」同「冷箭」，一有機會就射，希望射入「矮仔石」度「矮門」，個陣就可以「打窒」咗D「開封」條氣，「高佬樂」又認爲「開封」隊個D「老兵」只得大半場氣，故此佢哋「先發制人」可也，相信佢哋對「升級」係高過「開封」隊者，「快活谷隊」仲希望嚮「爛鐵牌波」嚮入決門閣也。（簡靜）

流浪內部有裂痕
老畢難題又多多

流浪於上週日在銀牌賽被市政以三比一淘汰出局，遂使整個流浪會更加陰霾滿佈，而畢得利亦爲此更是氣得生蝦咁跳，話班球員踢得差勁，但相信，他心中有數，爲甚麼這班球員會打得這般差呢？是日戲碼祇吸引了四成觀衆上座，總收入約五萬餘元，的確是買得柴來又買唔到米，再加上流浪本月份的賽程全屬普通之又普通的賽事，更難有爆棚的情況出現，接踵而來的大問題，就是收入減少，今個月的波糧又如何去籌措呢？

筆者日前碰見李柱，自然談及流浪這隊波，較早時已盛傳李柱與老畢因意見相左，而鬧得頗不愉快，他搖搖頭說：「週日這場波，我自己去看過了，亦早料到流浪會輸的，因爲甚多理由，加上打淘汰賽的緊張心情，叫球員如何可以打出水準呢？現時，對於球隊的勝負，我一於少理，一直等到畢得利肯同我地妥協後，才有得傾，其實我地攪波，都係爲興趣，我與他的爭持，亦是對事的看法各有不同而已。」（江）

空手道搏擊大賽

世界四大流派之一——和道流空手道香港總部，港聯邦空手道協會主辦之第三屆全港和道流空手道黑帶自由搏擊大賽，定本月二十日（星期六）晚上七時半，在灣仔修頓室內球場舉行，卅二位黑帶好漢，作最後決賽。據悉本屆大賽，將臨場派發一本印刷精美之紀念刊物送給入場之觀衆，內容除附有比賽員全部名單，及節目表外，尚由和道流空手道香港總教練黃劍虹師傅親自演式拍攝之沖繩古武術中，著名之沖繩棒術——「天龍之棒」全套招式。門劵分六元，十元及二十元三種，已在下列地點發售：香港區——「聯邦空手道協會總部」，灣仔軒尼詩道二八八號十八樓。九龍區——「萬昌行」，旺角亞皆老街四十六號地下「精武體育會」，油蔴地彌敦道三百號十三樓。

三院籃球賽
已揭開戰幕

東華三院員工福利金委員會員工籃球賽，在九龍牛津道該院黃笏南中學球場舉行開球禮，請副主席梁衆員工福利金委員會主任委員馬清偉主持。序幕戰三院總理隊與職員隊作友誼賽，湛海生主席開球。此次籃球賽爲第六屆，參加者有：秘書物業部人事部聯隊、社會福利部聯隊、廣華聯隊及大口環聯隊等。

韓將抵達之後
光華面目一新

光華兩名南韓援將於昨晚十時五十分乘國泰班機抵港。據袁權韜昨晚透露：彼等於參觀完精工對東昇一仗銀牌賽後，便聯同班主李紹民，乃弟袁權爸等同赴機場接機。

袁權韜又表示：該兩名韓援閔九鎬、姜泰鉉的國際轉會証明書，早於前午已寄到並已遞交足總，一俟他們來到便可生效，因此，在週五對南華一仗銀牌複賽便可趕及上陣。

「怪脚韜」又表示：光華在獲得這兩員南韓球員加盟後，實力當然有所增强。閔九鎬雖是司職中場，但有他在陣，則助守助攻，他也可以做得到。

關於姜泰鉉是翼鋒材，他加盟後會對雷史特有很大幫助，光華的鋒綫，便面目一新。（蕃治）

圈中人語

鄉村班部署新戰略
準備明天打「市虎」

元朗這支鄉村部隊，季初打來頭頭是道，令到友隊對之刮目相看。但兩週下來，不知是甚麼原因？竟一百八十度轉變，成隻由老虎變了病貓，接二連三吃了不少敗仗，難道他們就是經不起時間的考驗？

在本屆銀牌複賽，他們將在明（十一）日對市政，且看他們能否力挽頹風。

據元朗球員表示：「由於一些國際球隊的洋將，打得非常狠勁，特別是一位中場洋球員，使元朗兄弟見之而生畏，因此，信心方面大打折扣，現時，元朗正積極設法，佈置一個戰畧，預備明天打市政。因爲市政「班鬼」，都十分勁，更何况贏了流浪，他們就更加勇氣百倍，這一關，不易通過啊，故此非除

晨市造勢稍佳 聯企表現最勁

今晨股 升

股市昨日下午因會德豐的消息而隨之反彈，較上午回升一點後，今晨更乘外圍市況的止跌回揚而出現較為穩好的場面，開市之初，一般股份成價即見較上日略高一兩個價位，隨後在少量買家進場補入之下，造價則更見攀上，但由於缺乏較利的消息刺激，致交投及股份成價都未見有較佳的表現，甚至於收市之際，部份股且見稍微回順，而未能以今晨之最高價位收市。

十一時恒生指數三九七・二四，較上日的三九四・九五升二・二九。

市內於昨午雖然傳出將會有利好於會德豐的消息宣佈，但至今晨為止，並未有進一步的發展，相信彼是捕風捉影之類，因而會德豐股價今晨僅見上揚一價位，以兩元九角上日的收市價開出後，祇能攀上二元九二五收市，進展甚微，交投亦未見熱烈，反而其子公司聯合企業表現卻特佳，開市成六元八角，終衝上七元關，較上日收市價升三角半，比諸前日更升六角。市內一般人士認為既然會德豐放出，是否當事人會控制其部份有前途的子公司？若此則有可為矣，因而若干市內人都作出放會德豐而守聯合企業之打算。

會德豐因被計劃收購而停牌，今晨事件仍在談判中，又恢復掛牌，其中原因據說是免持有會德豐的股東或投資人士損失，及利於收購談判中的討價還價，但是否會因而引起某些不良的後果？

在今晨的交投中，滙豐銀行初成十八元二角，較上日升兩角，和記見上落於三元一五與三元一二五之間，收市成三元一五，較上日收市價升一價位，怡和上落於十六元八角與十六元九角之間，收市成十六元九角，較上日升一角。

置地成三元七角，平上日收市價，新世界派舊息，市內人士失望，成價企於一元四六〇。

恒生中午指數
三九八・一九
升三・二四

遠東中午指數
二〇〇五・五八
升一二・〇一

金銀綜合指數
三四三・〇六
升二・四九

金指數
三四二・九九
升二・五六

銀指數
三六九・二三
升二・五一

上午成交總額

金銀：六、六三〇、〇〇〇元
九龍：一、五〇〇、〇〇〇元
遠東：九、五七〇、〇〇〇元
香港：六、九二〇、〇〇〇元

（昨日指數）
恒生：三九四・九五 跌三・六六
遠東：一九九三・五七 跌一二・四六
金銀：（綜）三四六・五七 跌一・九八
（金）三四〇・四三 跌二・三一
（銀）三六六・七二 跌一・四一
全日成交總額：二千五百八十三萬元

二億美元熱錢湧入投機
港元升至十九個月來新高位

近日，本港金融市場上有兩高，港元高和金價高。

港幣的強勢，愈來愈比較明顯，由於拋售美元和搶購港元的情況下，港元升至十九個月來最高紀錄。

昨日美滙價格繼續下降，銀行業內成交每美元兌四點八三至四點七七港元。

據銀行人士指出，美元低跌，主要是歐洲美元和亞洲美元大量湧至，據粗略統計，近數月來注入本港的「熱錢」將超過二億美元以上。外資紛紛注入，特別是歐洲美元居多，因為現時歐洲美元利率都徘徊在五厘上下，假如將資金調來本港作貸放收息，平均息率都在八厘以上，收益要比歐洲方面為佳。

特別值得注意的，近日外國銀行和財務公司多利用香港外滙不受管制的特點，在這裡簽訂向海外貸放款項的合約。

這類的貸款，通常都不是在港集資的，一般均由海外籌集，或是歐洲美元和亞洲美元市調撥來港。

因此，香港將成為僅次於倫敦、紐約的第三大貸款中心。

明而易見，外資的注入與外資的貸放貫串在一起，已成為香港金融活動的兩大特點。

美元在本港外滙市場上節節下降之外，在西歐外滙市場上亦然。

美元在西歐外滙市場上又顯得低跌，在法蘭克福，美元由二點四二一零下挫至二點四一四零馬克；在蘇黎世，由二點四四三六下跌至二點四四一五瑞士法郎，在巴黎則由四點九九一零跌至四點九八二五法郎。

據銀行人士指出，美元疲弱難興，主要是對卡特的經濟政策表示不樂觀，特別是通貨膨脹率會比以前上升，因此，拋售美元之風此起彼落。

由於美元普遍不受到支持，投機人士多購買實物作保值，因此，黃金將成為搶手貨。昨日港市金價猛升近七百六十元，明顯反映出美滙價跌，吸購黃金較為熱烈。（夏明）

今晨拆息 二厘

本港銀行家出席信貸分析研討會

美國第四大商業銀行——漢華實業信託公司副總裁洪保羅，將於本週出席一項信貸分析研討會。廿四位本港銀行家亦將列席。

洪氏在美素有「財務診斷專家」之稱，因他首創利用電腦進行信貸分析。曾為紐約聯邦儲備銀行與美國各大機構，及在紐約大學工商管理研究院主持類似的研討會。

漢華實業亞洲有限公司常務董事菲烈斯稱，討論會日期由十一月八日至十二日，目的在使各來往銀行認識美國漢華實業信託公司在評估申請貸款公司的資格時所使用的方法。洪氏將研審有關分析流動現金及現金比率的技巧，並討論將公司盈利能力與傳統的資產擔保法結合使用的問題。

菲烈斯稱：在處理貸款申請時，目前的趨勢是着重該公司的流動現金或盈利能力，而不單看其資產的市值。現時並有將還款期較長的貸款給予公司的趨勢。銀行使用此等新財務技巧，則其信貸政策不獨對社會經濟增長大有幫助，且亦會大大提高銀行的盈利能力。

他又稱：這是我們首次在本港舉行此類研討會。我並將邀請本港銀行家往紐約觀察我們的業務。

本港各大銀行行政人員，將於星期三出席一項午餐會。洪保羅將是該午餐會的貴賓。洪氏並將於星期五出席一個在希爾頓酒店舉行的銀行家酒會。

他定於十一月十五至十九日，在馬尼剌主持一個同樣性質的研討會。

股市經濟版

各地黃金收市價格

【倫敦九日美聯社電】星期二各地黃金收市價（每安士以美元計）

・倫敦：一三〇・七五
・巴黎：一三三・〇八
・法蘭克福：一三〇・九一
・蘇黎世：一三〇・五〇
・香港：一三〇・五八

昨日交投最暢股份

股票	成交股數
會德豐A	1,841,190
港燈	433,667
資光	287,000
新世界	280,000
和記	253,400
華光	246,000
會德豐船B	200,000
滙豐	146,792
長江實業	139,000
大昌	122,000

美英・日股
美股先穩後疲 英市反彈五點

【紐約九日美聯社電】星期二紐約股市再度下跌，交投活躍。

杜鐘斯卅種工業股平均指數於收市前半小時跌兩點，自卡特獲選下屆總統以來，股市連續第四天下跌，了卅二點四一，紐約証券交易所的下跌股票與上升股票是九比五。

據分析，美國經濟進展異常疲弱，同時一般認為卡特的措施和經濟政策，前景很不明朗。

杜鐘斯卅種工業股平均指數開市之初升一點，但收市時跌了二點九一，收九三零點七七，是一月十六日以來最低紀錄。在卡特獲選下屆美國總統之後，五日來連續下跌了卅五點三二。

成交總額達一千九百二十一萬股，比週一的一千六百五十二萬股增加。

紐約證券交易所普通股綜合指數跌零點一五，收五三點一四。

【倫敦九日美聯社電】星期二倫敦股市反彈，指數上揚。

尾市回揚，主要是英鎊在外滙市場上堅挺，利好消息刺激。

金融時報卅種工業股平均指數升四點八，收二九五點八。

【東京訊】星期二東京股市走勢堅穩，市況顯然未受外圍股市暴跌影響。分析家認為由於一些投資基金作選擇性吸納各類股票呈現榮辱互見；其中以建築股及光學儀器股較為活躍。做價較好的股票為奧林匹克光學、富士菲林、中外製藥、武田製藥及味之素等。杜鐘斯平均指數收市四五五八點九零，上升三零點二九，新市場指數三四六點一八，上升一點三三，全日成交一億八千萬股。

美國股票走勢指數

【紐約九日美聯社電】美國股票走勢指數：

種類	開市	收市	前市收市比較
工業股	九三三・九三	九三〇・七七	跌二・九一
交通股	二二一・六七	二二一・七六	平
公共事業	九七・六二	九八・二二	升〇・六四
其他股	二九八・〇一	二九七・七四	跌〇・二三

航運業危機趨惡化 政府及銀行應援助

國際銀行界多些認識和了解海運業，並提供更嚴格的財政控制及意見，是確保市場穩定與增長的基本要素。建利百聯有限公司董事兼傑出船務銀行家施禮達昨（九日）在紐約的海貿會議中稱。

施禮達是國際航業公所會員，去週曾來港訪問，與本港航運業知名人士會面。

他在海貿會議中稱：全球投閒置散油輪的按揭貸款總額估計高達一百二十二億美元。油輪危機正在惡化，且會持續一個時期。許多國際性銀行的過度反應，徒令若干船東所處困境惡化。他明白各銀行皆會專長於某方面的業務，但奇怪銀行界在航運業好景時大力信貸，卻很少嘗試對該業進行深入了解。

在談及船東本身時，他對該業的毅力及財力，大加稱讚。因經營該業人士多是私人企業家，他們在業務上極少遭遇變故，在油輪危機及世界貿易影響下，仍能保持如此，誠屬難得。

他認為，除了銀行方面施以更積極的財政控制外，政府更應對身陷困境的航運業加以援手，不應提供過多的政治性船塢信貸，此舉不會減少船務及造船業的盈餘。

展望將來，他認為要解決油輪過剩的問題，實在沒有一個簡易的方法，亦沒有一個方法足令該業各有關方面皆感滿意的。他說：航運業及造船業必須按照供求率而為。已置身其事的銀行，必須控制新船的供應量，並監督客戶的整體借貸股本率。他強調貸出款項以供建造新船及船塢前，必須確實清楚借方有足夠能力償還方可。

他又說：散貨船亦漸有過剩跡象。他強調必須不要再蹈七二至七三年之覆轍，那可能擴及整個航運業，並使該業不再獲得銀行支持。

他說：將來建造油輪的款項，應該來自長期定息貸款市場。應有整體計劃，而不應祇顧船的本身。他認為，無論如何，最低限度在五年內不可能再有大量新的投機性訂單，訂購油輪。

最後，他樂觀地預測多種用途的貨輪及噸位較小的油輪業務，將會於新年轉佳，部分原因是美國東岸不能容納龐然巨物的大型油輪。

談股
九燈會否申請加價

[illegible]日前宣佈，截至一九七六年九月底止年度綜合純利為一億五千七百零八萬元，較去年同期的一億三千八百一十二萬元純利，增加一千八百八十六萬元，幅度達十三點五，以一家公用事業股份公司而言，能夠獲得如此幅度的利潤增加，實屬理想。在宣佈業績的同時，並派發末期股息每股三角五仙，較去年同期之三角一仙，增加四仙，連同已派發之三次中期息每股二角五仙，七六年全年每股股息達一元一角，較上年度之一元增加百分之十，此外並派紅股，每十一股送五股，相信股東應感滿意才對。

九燈為一家公用事業股份公司，而在法例管制下，所有公用事業公司之准許純利不得超過該公司純固定資產值的百分之十三點五，而純固定資產值的計算，是包括該公司的土地，廠房及投資設備在內，但須要撤除折舊數額。若超過百分之十三點五的話，餘數撥入發展基金（乃係公司償項，並非股東權益），不足者則由發展基[illegible]公司的經營利潤，通過法例管制已引起社會人士及輿論界的深切關注，主要在乎純固定資產值的增減問題，若某公用事業公司任意不斷添置廠房及設備，增大固定資產額的話，其「准許利潤」額將因而提高，不足之數由發展基金撥回，或以未能獲得合理利潤為由而增加服務收費，對民生有極不良的影響。

翻開該公司過去七年的盈利數字與其計算的管制法則利潤數字比較，發現全部不足達到「管制法則利潤」的標準，計七零年度純利八千零八十二萬三千元（管制法則利潤應為一億一千九百六十五萬四千元，下同），七一年度純利八千八百五十四萬七千元（一億二千二百七十九萬九千元），七二年度純利一億零二十萬元（一億四千一百二十九萬一千元），七三年度一億一千一百零七萬九千元（一億六千九百一十九萬六千元），七四年度一億二千一[illegible]萬八千元（……），而七六年度為一億五千七百零八萬元（管制法則利潤額未見發表，估計定必高出實際利潤額許多），雖然，其實際純利按年增加，七六年度較七零年度增達一倍，但仍較管制法則利潤額為低，故此未能謂之「理想」，九燈曾於七四年再獲准加價，每度電力增加一仙，又按油價波動而調整附加費用。七五年曾申請加價而未獲准，今年由於獲利增加百分之十三點五的關係，宣佈暫時擱置加價，但相信九燈仍是有不甘的。

據九燈七五年度年報顯示，七五年九月底止的中華電力及半島電力的平均固定資產淨值為十五億四千零九十五萬元，較七四年度之十四億零四百八十七萬元，增加一億三千五百零八萬元。而據透露，以其目前發展計劃預測，兩公司在未來五年內[illegible]均固定資產為二十一億四千零九十五萬元，若以其作為管制法則利潤的計算標準，其一九八零年度的「准許利潤」將為二億七千八百二十萬元，如此巨大的利潤數字，怎不令人咋舌。

七五年度該公司之用戶為六十九萬九千戶，增加百分之五（一九七四年再增加百分之五），若以此平均增加率計算，七六年度之用戶可達七十三萬四千戶左右。七五年銷售電力為九億一千八百五十萬元，較七四年度增加一億七千七百萬元，幅度達百分之廿三，估計今年亦將有百分之二十之增長，亦即十一億零二百萬元左右。

以目前九燈的盈利增長情況而言，七七年度仍將維持百分之十左右的增長，亦即一億七千三百萬元左右，而石油加價傳將在七七年初實行，幅度約百分之十，九燈可能乘時提出申請加價，並將調整燃料附加費，將石油加價所導致的成本增加，轉嫁到消費者身上。

以其六千八百七十五萬實收股數計算，其股份每股盈利為二元二角八仙，目前市價二十六元七角，市價盈利率為十一倍半，息口三厘半，現價稍高一點。

・達新・

本報獨家報導 英美加黃金期貨市價

加拿大溫尼伯黃金最近期貨收盤：
週二每安士報　133・40美元
（上升0・10美元）
美國紐約週二收市價：
133・20美元　（上升0・20美元）
倫敦金價收市後掛牌：
×週二每安士買入價×週二每安士賣出價×
113・00美元　132・00美元
（下跌4・25美元）　（乙式）

上午金融行情表

十一月十日（星期三）
（九九K金價）
開市 760・0　收市 757・0
最高 762・0　最低 757・0
（去息一元正）

（美鈔）
最高 4・785
最低 4・775

（美電）
最高 4・794
最低 4・790

（歐洲金價）

倫敦（每安）	130・55美元	（跌九角半）
瑞士（每安）	130・75美元	（跌一元七角半）
巴黎（每安）	133・08美元	（跌六角四仙）

（英鎊）

倫敦轉讓鎊	1・6285美元	（漲一分兩錢）
美告老士鎊	1・6340美元	（漲一分九錢）

（雜幣）

日　元（每萬計）	162・00
台　幣（每千計）	122・50
菲　幣（每百計）	59・00
新加坡大紙（每元計）	1・97
西德馬克（每百計）	197・50
法國法郎（每百計）	95・00
瑞士法郎（每百計）	196・00
荷　蘭（每百計）	189・50
加拿大紙（每元計）	4・93
澳洲元（每元計）	5・96
正　鎊（每鎊計）	7・70
葡　幣（每元計）	0・93

（上表外幣行情由滙業公司供應）

金融
外圍金價先跌後穩 英鎊扳昇美元仍弱
去息一元正尾盤七五七・〇

【本報訊】週二外圍金價先跌後穩，早市低開，尾市買家信心仍強，走勢仍見好。英鎊反彈力強，美元仍無起色。

倫敦金價頭盤報一三〇・二五美元，中盤報一三〇・五五美元，中盤掛出後造價入價報一三一・〇美元，出價報一三二・〇美元，前市中盤掛出後造價入價報一三一・二五美元，出價報一三二・〇美元，實則上入價比前市跌兩角半，出價則一式。

本港金市，昨日尾盤為七五八・四，今晨開市報七六〇・〇，最高報七六二・〇，最低報七五七・〇，收市價七五七・〇。息價訂去息一元正，上牌現貨交收共三千一百兩，公價定七六〇・〇。

週二外國行情，金價方面：倫敦報一三〇・五五美元（跌九角半），瑞士入價報一二九・七五美元，出價報一三〇・七五美元（跌一元七角半），巴黎報一三三・〇八美元（跌六角四仙），加拿大期貨報一三三・四〇美元（升一角），美國紐約報一三三・二〇美元。英鎊方面：倫敦轉讓鎊報一・六二八五美元（漲一分兩錢），美國告老士報一・六三四〇美元（漲一分九錢）。美鈔市弱，大鈔報四・七八五，最低報四・七七五。美電最高報四・七九四，最低報四・七九〇。

日元報跌，大紙報一六二・〇，細紙報一六一・〇；台幣報一二二・五〇，西德馬克報一九七・五〇，法國法郎報九五・〇〇。瑞士法郎報一九六・〇〇。正鎊報七・七〇。

昨漲幅最大股份

股票	前收市價	昨收市價	百分率
莊士發展	0.22	0.24	9.09
友聯世界	0.64	0.67	4.69
會德豐A	2.825	2.90	2.65
聯合企業	6.50	6.65	2.31
友聯銀行	5.30	5.40	1.89
大新(公和)	2.025	2.05	1.23
屈臣氏	4.60	4.65	1.09
泰盛發展	0.94	0.95	1.06
怡和證券	6.45	6.50	0.78
九龍巴士	3.90	3.925	0.64

昨跌幅最大股份

股票	前收市價	昨收市價	百分率
利安	0.85	0.75	11.76
海港工程	0.85	0.80	5.88
大寶地產	0.35	0.335	4.29
博富臨	0.91	0.88	3.30
安達臣	1.21	1.17	3.31
九倉債券	126.00	122.00	3.17
廖創興	0.97	0.94	3.09
利興發展	0.93	0.90	3.23
連卡佛A	23.00	22.30	3.04
萬生	0.34	0.33	2.94

工商晚報上午股票成交報價表

類別	股票名稱	最高價	最低價	收市價
銀行業	滙豐銀行			18.10
	大華銀行			
	友聯銀行			5.40
	恒生銀行			106.00
	海外信託銀行	2.525	2.50	2.525
公用業	九龍電燈	26.80	26.40	26.80
	九龍巴士	3.925	3.90	3.90
	中華巴士			
	中華煤氣			
	油蔴地小輪			12.60
	香港電燈	4.75	4.70	4.725
	香港隧道			9.50
	電話公司	27.50	27.10	27.50
	電車公司			
倉塢	九龍倉	14.70	14.60	14.60
	九龍倉債券			
	安全貨倉			
	均益倉			
	黃埔船塢			
	中華造船廠			0.90
航運業	亞洲航業			5.35
	東方貨櫃	3.50	3.475	3.50
	保榮航業			
	信德船務			
	新世紀航業			
	新海康			
	會德豐船務（A）			4.05
	會德豐船務（B）			0.40
	萬邦航業			
	萬資航業			
	維達航業	5.30	5.25	5.30
	華光航業			3.575
工商企業	和記企業	3.15	3.125	3.15
	怡和公司	16.90	16.80	16.80
	會德豐（A）	2.95	2.90	2.925
	太古洋行（A）			9.20
	太古洋行（B）			1.80
	仁孚			1.00
	立興			
	生力啤			

類別	股票名稱	最高價	最低價	收市價
工商企業	永安人壽			
	和寶			1.40
	茂昌眼鏡			
	怡和債券			95.00
	怡和實業			
	邵氏公司			
	香島漂染			
	食品工業			
	星島報業			4.95
	南華早報			
	屈臣氏			
	莊士集團			1.12
	夏香集團			
	紅寶石			
	菲立斯			
	會德豐（B）			0.35
	港機工程	51.00	50.00	50.00
	港九工商企業			
	新英華			3.15
	森那美			
	碧瑤金礦			
	寶光	4.25	4.20	4.25
	橡膠信託			
証券投資	太平洋証券			
	亞洲保險			5.25
	怡和証券			6.45
	香港財務			
	東方財務			
	美迪臣証券			0.22
	新鴻基証券			1.74
	國泰股份			
	萬衆財務			
	聯合企業	7.00	6.80	7.00
	隆豐投資			
	輝百美			
地產	置地公司			6.70
	新世界發展	1.46	1.45	1.45
	大昌地產	1.11	1.09	1.11
	大生地產	1.52	1.50	1.52
	大寶地產			

類別	股票名稱	最高價	最低價	收市價
地產業	力士地產			
	太古昌發展	1.93	1.92	1.92
	永泰建業			3.025
	永昌盛			-
	永達利企業			
	永發			
	四海地產			
	合和地產			2.325
	和記地產			
	自由發展			
	志正國際			0.80
	昌生興業			
	兆安地產			
	兆景祥			0.70
	長江實業			5.85
	利安地產			
	利豐地產			
	利興發展			0.90
	世界發展			
	好世界投資			
	香江物業投資			
	亨隆地產	1.26	1.25	1.26
	明輝發展			0.58
	怡東地產			
	金山地產			
	金閣發展			
	金祐地產			
	美漢企業	0.80	0.79	0.80
	啟德置業			
	啟明建業			
	財務地產			
	新鴻基地產	4.475	4.425	4.475
	新同慶企業			
	新安置業			
	嘉年地產			
	恒生工業地產			0.28
	恒隆地產	3.65	3.60	3.60
	莊士發展			
	城都地產			
	南太平洋			4.45

類別	股票名稱	最高價	最低價	收市價
地產業	海南發展			
	萬生			0.33
	國大地產			
	國際實業			
	華光地產			0.84
	華信地產			
	華美置業			
	華厦置業			
	銓利基業			
	高富置地			
	富輝企業			
	嘉祐地產			
	建煌新記			0.75
	夏利文			
	夏利來置業			0.375
	廖創興	0.98	0.96	0.98
	順福企業			
	捷聯企業			1.35
	統一機構			
	漢國			0.61
	遠東發展	0.88	0.87	0.88
	泰盛發展			0.94
	信託公司（A）			2.65
	信託公司（B）			
	聯益發展			
	聯興盛發展			
	廣聯企業			
	偉華企業			
	偉益置業			
	標漢置地			
	鷹君			
建築業	大新公和			2.025
	大亞石業			
	安達臣集團			1.20
	青洲英坭			18.90
	保華			3.175
	新昌			2.625
	海港工程			10.20
	熊谷組			
	信昌			

類別	股票名稱	最高價	最低價	收市價
紡織製衣	安泰毛織			
	長江製衣			
	香港毛紡			
	南聯實業			
	南聯和記			1.71
	南豐紗廠			6.00
	南洋紗廠			
	南海紗廠			
	裕泰針織			
	鳳聲美製衣			
	會德豐紗廠			
	新馬製衣			
	梅鳳尼			
	麗新製衣			
	鱷魚恤			
酒店業	大酒店			11.60
	山帝國酒店			
	永高酒店			
	百樂酒店			
	美麗華酒店			11.80
	海港公司			12.50
	凱聯酒店			2.025
	城市酒店			
百貨業及其他	大利			4.30
	永安公司			
	先施公司			
	周生生			0.78
	瑞興公司			
	連卡佛（A）			
	聯合汽水			
	屈臣氏			4.60
	淘化大同			
	聯邦			1.93
	南順			
	大信			
	新昌（新股）			
	三井			7.00
	會德豐股權			
	地下鐵路債券			105.80
	政府債券			

前美國防情報首長透露 蘇俄部署東歐飛彈 大部分俱裝有毒氣

【華盛頓十一日合眾國際社電】前美國國防情報首長說，蘇俄在東歐的大部分飛彈和炸彈，是裝有毒氣的。

賈乃涵中將於接見記見時說：「在一九五零年代及在一九六零年初期，蘇俄製造彈頭的速度，趕不上製造飛彈的速度，尤其是戰術用的彈頭。他們不得不製成集體毀滅的武器，於是他們把毒氣加入彈頭之內，曾有一個時期，蘇俄的彈頭有半數是裝有神經瓦斯的。

賈乃涵說，後來蘇俄製造彈頭的速度趕上了製造飛彈的速度，「但我們知道，華沙公約集團有很大比例的空投的彈頭和火箭，是裝有毒氣的。」

國防部最新的估計，與賈乃涵的聲明所作的評估，是一致的。

賈乃涵說「蘇俄從不會排除使用任何武器的可能性，包括生物武器在內。對他們來說，武器只不過是進行戰爭的有效手段而已。」

他說：「如果我們和蘇俄發生大戰，我們應估料到蘇俄會使用毒氣。」

他建議說，對付的辦法是：「我們應清楚地向另一方面表明，如果他們用神經瓦斯來襲擊我們，那麼我們將視為以核子武器來進攻我們，我們將會作出適當的反應。」

「恐懼與慌亂」並不是辦法，毒氣是須要加以遏制的另一種武器。

賈乃涵說：「蘇俄和華沙公約國家的軍隊使用兩種毒氣，其一為第一次世界大戰時使用過的芥子氣，另一種就是神經瓦斯。尤其是較新的V瓦斯。」

賈乃涵現在是邁亞密大學的研究生，他是於前國防部長施萊辛格被免職時退休的。

和平軍與基督教派漸形對峙 貝魯特昨發生停火後新激戰

【貝魯特九日合眾社電】新的戰鬥於星期二在此間爆發，同時，阿聯和平部隊與聲稱他們將會向和平軍開火，以阻止其進入右派陣地的基督教指揮官之間的對峙局勢亦隱約出現。

左右派的軍方公報稱，首都各前綫，包括由市內以北的海港區域至南面各市郊於星期二晚發生熾烈炮戰。

左翼電台廣播：「此間西南兩面正遭受漫無目標的大炮及火箭轟擊，山區各前綫亦遭受猛烈炮轟。」

一左翼軍隊發言人稱，黎巴嫩南部的基督教部隊，在以色列大炮支援下，炮擊邊境的右派村落艾比附近的左翼據點，艾比村落與以色列有緊密保安聯系。

一右派公報稱，回教及基督教槍手亦在黎巴嫩北部海港的黎波里市郊交戰。

阿聯和平軍司令警告稱，他準備使用武力，以使其軍隊開入到各前綫部署一切，並執行阿拉伯聯盟的和平計劃。

【貝魯特九日美聯社電】敘利亞部隊及坦克車今日從黎巴嫩東部及中部山區迅速進入貝魯特，從而結束這個國家十九個月長的內戰。

以阿剌伯停火監督身份的三旅敘利亞步兵，在六百輛坦克的支援下，已佔據一些可監視貝魯特回教與基督教區域的有利陣地。

一位駐貝魯特和平軍司令部發言人稱：「敘軍的行動策畧的設計，是配合一支阿剌伯和平軍同時衝進兩個地區，從而將戰事分隔。」

敘軍先鋒於週一輕易地在貝魯特以東六哩外的兩條村落，其一屬於回教，其二屬於基督教，從而威迫他們遵守於十月廿一日在一次阿剌伯高峯會議中達成的停火協議。

據報，阿拉法的巴游已從他們的山區據點撤出，讓出路徑給敘軍推進，他們的內戰盟友——左派領袖莊布拉特已宣稱支持阿剌伯和平部隊，並下令他的部隊協助他們停止黎巴嫩流血的任務。

右翼基督教高級領袖也宣佈，他們支持阿剌伯和平軍的干預，但各領袖之間各有歧見。

【貝魯特九日合眾國際社電】憤怒的示威者於週二遊行穿過貝魯特東面右翼分子佔領之街道，以抗議當回教徒與基督徒的持械者於數哩外的市中心戰鬥時，阿剌伯聯盟維持和平軍開進黎巴嫩的基督徒區域。

遊行者首次於公眾面前表現出右翼分子對阿剌伯聯盟和維持和平軍的反抗，他們於首都基督徒所控制的東面區域的三條街上，設置障礙物及焚燒車胎。

在吉普車上裝置的揚聲器在街上叫嚷着，呼籲人民參加這項示威。

右翼發言人說，軍隊被命令在城中佈陣，以防止這項示威演變成暴動。

這些示威發生於三萬名主要為敘利亞人組成的阿剌伯聯盟維持和平軍駐紮在左右翼之領土時。此項阿剌伯聯盟為停止黎巴嫩內戰所採取的和平計劃，現時正進入第十九個月。

【貝魯特九日路透社電】經過在貝魯特市區及郊區六天戰事之後，阿剌伯維持和平軍（全屬敘利亞部隊）開入貝魯特之途徑，今天（週二）已顯見敞開，此舉取得黎巴嫩內戰雙方之支持。

現駐黎國之敘軍約計二萬二千人，其中約有一百人已於昨天担當其作為保安隊之角色，開入在阿雷附近之據點。

阿雷位於貝魯特以東約十哩之山區，山區刻在黎巴嫩左派手中。

該支敘軍部隊的司令員對路透社記者安德遜說：「現在，我們是阿剌伯聯盟的部隊，如有人（不論在任何一方面）昂起頭來，我們將把他們砍下來。」

在等待其他阿剌伯國家派來隊軍之際（預期將可於本週四開到），敘軍部隊現已併入擴充實力之阿剌伯維持和平軍，昨天進軍無阻，開入在貝魯特以東山區之左右兩派地區。

俄製坦克入黎 圖示敘利亞的蘇製T五十四型坦克於十一月八日開抵黎巴嫩中部的貝卡山谷部署。

接見來華訪問美國會議員團 蔣經國斷然否認會派員赴平談和

【台北九日中央社電】行政院長蔣經國，今天上午九時，在行政院接見美國眾議院國際關係委員會主席摩根眾議員率領的訪問團。

蔣院長首先對摩根眾議員訪問團遠道來訪，表示歡迎，認為該團定能增強中美兩國之間更進步的瞭解。蔣院長指出：中美兩國的友好關係歷史悠久，在本質上中美兩國之坦誠相處，友好往來是基於兩國的相互利益和共同信念，尤其中華民國人民對於美國具有深厚的情感，因此中華民國繼續作為美國的忠實盟友之政策必將廣續不變。

蔣院長說，美國是注重傳統、堅守正義、崇尚自由的國家，在美國歷史中，常有為盟友的自由、世界的和平不惜犧牲一切的光榮史例。在答復摩根及佛敦二位議員所提有關我國政府對于美國總統當選人卡特先生的期望時，蔣院長表示，他深信卡特先生將一本美國傳統維護自由和正義的精神，為美國的最佳利益，為中美的共同利益而努力。

當被詢及最近日本「朝日新聞」所列源自北平有關中華民國與大陸中共接觸談判的流言時，蔣院長予以斷然否認，並鄭重指出，這純屬無稽之謊言，因為我們與中共之間，不是個人恩怨之爭，權力之爭，而是根本的觀念和信念之不同，中共企圖消滅中華文化，中共以馬列主義改變中國人愛好自由和平的精神和傳統生活方式，而且以高壓手段迫害大陸人民，所以我們絕不會與中共偽政權作任何交往或接觸，以往及現在都是如此，將來亦絕不會改變，自更無遣派代表談判之可能。事實上，這是中共所製造的一種謠言，其用心乃在混淆視聽，蔣院長相信謠言止於智者，有識之士自絕不會為中共陰謀所迷惑。

在談到美國與中共問題方面，蔣院長為摩根議員等詳為分析，他肯定的認為中共和蘇俄鬥爭是一種權力之爭——是對於亞洲及世界共黨運動領導權之爭。但在政策上，中共和蘇俄却仍然遵循其共黨一貫路綫，並無不同。美國向中共示好與否，並不能影響中共與蘇俄間的關係，自亦絕不可能改變其赤化世界和堅持反美的陰謀。尤其，當前中共內部鬥爭加劇，中共頭目之間相互傾軋，今日為座上客，明日成階下囚，淪為鬥爭的對象。其內部的演變純為權力鬥爭，並非所謂溫和派」替代所謂「激進派」。有鑒于中共一貫反美立場，所謂「關係正常化」，實是「不正常化」。蔣院長又說，中共過去始終與美國為敵，今天美國想要和中共「關係正常化」，並不能減低其對美國的敵對威脅，此刻世界各地動亂，共黨一隻看不見的手正深入各處，在背後操縱控制，尤以東南亞為最。這就是他赤化世界的陰謀和不可能與自由國家真正「關係正常化」的明證。

阿根廷游擊分子又發難 炸彈炸警察總部 多名警員被炸死

【布宜諾斯艾利斯十日美聯社電】保安人員稱：星期二晚有兩枚炸彈在阿根廷拉布拉他省的警察總部爆炸，有多人喪生，但數目未詳。

未証實的消息稱：在爆炸中有三人遇害並有一位警官斷臂。

保安人員表示，在稍後時間，會有一份官方公報發出。

爆炸事件是在此間以南五十公哩的拉布拉布之警察總局發生的。

據可靠消息稱：正當高級警官們開會討論調升低級警員時，爆炸便告發生。救護車立即趕至爆炸現場。

去年七月間，左翼游擊份子在此間的聯邦警察總部引爆一個強力的炸彈，炸死廿三名警員。

萬千佳麗俱俗品 王子獨慕史翠珊

【倫敦十日法新社電】英國攝影家阿蘭·華倫在他剛剛出版的新書「一名攝影家的自供狀」中透露，查理斯王子雖然令英國的女孩子們為之傾倒，但他本人傾慕的却是美國女星巴巴拉史翠珊。

他說，有一次他在白金漢宮攝影時，聽到查理斯王子讚美巴巴拉也是我的攝影模特兒時，我看見他眼睛一亮，他也承認時時想着她。他說，他和她見過一面，但從不敢與她的視綫相接，因為那樣做會把他隱藏着的心意洩漏出來。」

華倫說，查理斯王子有時為他與明星在一起時就會產生的感情所困擾。他說，例如羅蘭[illegible]

華倫寫到：查理斯當時神魂顛倒，以致說錯了話。他說：「我十分欣賞妳在『媽咪』一片裡的演出。」他本意是想讚美她的，但貝卡兒與「媽咪」一片毫無關係，飾演「媽咪」的主角的演員年紀要老一些，那是露西妮波爾。露西妮波爾在一九一二年出生，而貝卡兒小姐在一九四二年

數百萬元拍電視片 基辛格說暫不考慮

【華盛頓九日美聯社電】國務院星期二日說，國務卿基辛格於離職前，不考慮僱用他的任何提議。

國務院發言人馮雪夫於答覆有人向基辛格提議以數百萬元來請基辛格拍電視片集的問題時說：「我所得的消息是任何聘用他的建議，都被送交他的律師，和要在他離職後才加以考慮。」

馮雪夫說，基辛格並不積極考慮任何提供，也不想在離職前討論此事。

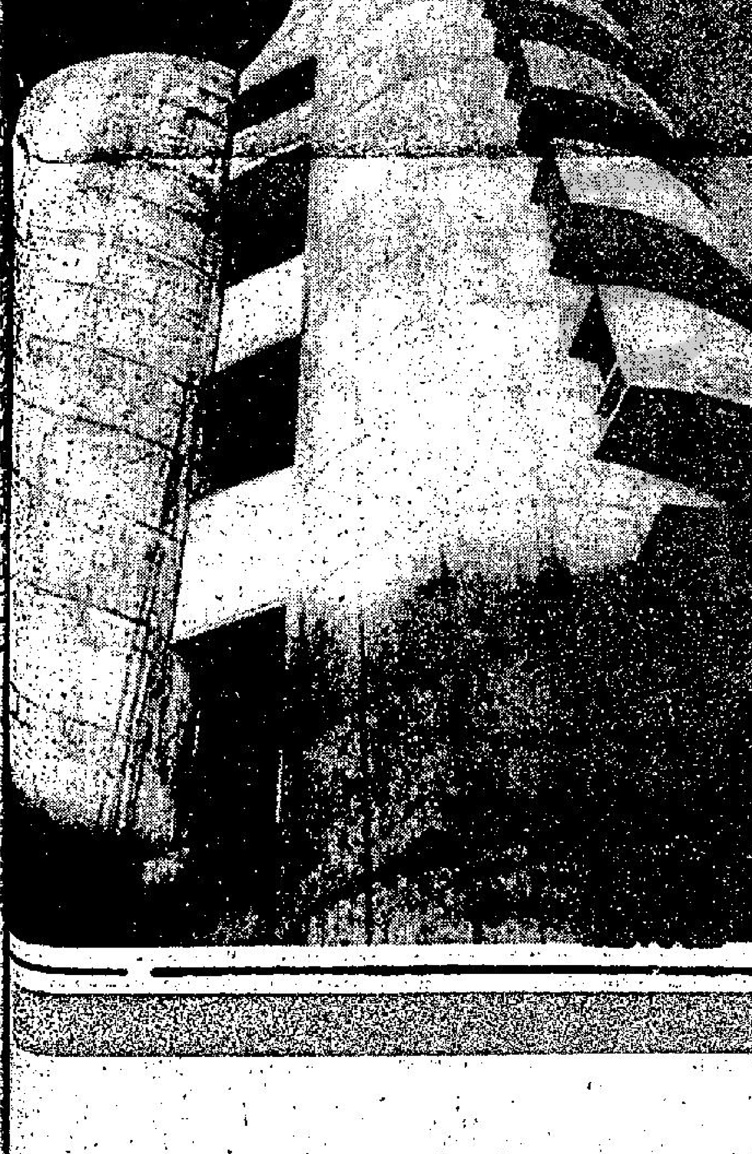

中東核子反應器 由加拿大資助的以色列核子試驗反應器於十一月九日在以色列韋斯曼科學院啟用，這是中東唯一的圓柱形核子反應器，而亦是世界上的第四座。

俄酋呼籲卡特 積極促進合作

【莫斯科九日法新社電】俄酋布里茲涅夫今晚呼籲美國當選總統卡特，更有效地促進美俄合作，特別在裁軍問題上。

布里茲涅夫在克姆林宮歡宴波蘭共黨頭目朱力克席上發表演說時作上述呼籲的。

布里茲涅夫說，美國和西德的選舉都已成過去了：「我們應該可以對解決雙邊關係和國際局勢的問題，更有效地合作了。」

他說，此項主動，於增強全體人民的和平與安全將極具重要性的。」

他說：「我們認為採取具體的和可行的措施，來阻止軍備競賽及促進裁軍，以互惠為基礎，而又不損及各方的安全，是可能的和實現的。」

布里茲涅夫強調蘇俄主張加強和擴大和解，在國際關係中，實現赫爾辛基的精神和盡力為達此目的而工作。

裕仁登位五十週年 三萬日警預防暴亂

【東京九日法新社電】國家警視廳今天宣佈說，它將於今天動員全國警察三萬人，以防止於裕仁登位五十週年紀念典禮舉行時，左派份子的暴動。

警察並將監察六千名左派集團的人員在東京區發動的示威行動。

左派集團曾號召「誓死反對」身為戰犯的裕仁，僭略亞洲人民的努力為正當行為的慶典。

警方將在東京的「精武館」一帶加強保安措施，日本皇宮及其他皇宮設備、首相官邸及其他政府建築物，也將加強保護。在「精武館」內，政府將舉行一項慶祝儀式。

春裝 莎美福特於十一月八日在紐約展覽的春季時裝中，這是較單調的兩欵，圖左的一欵祇是一條綢緞褲子，穿上一件襯衫，而頭上披上一幅大披肩。右邊祇是一襲兩幅同一花欵布料的產物，上身祇有一件類寬袖而不收止口的恤衫，下身是一條闊高叉的長裙。

一生為人帶來歡樂的人 謝利路易頒發巨獎 電話工人一夜暴富

【紐約九日法新社電】諧星謝利路易昨日在紐約市主持獎券抽獎，使一名電話公司的修理員成為百萬富翁。

廿六歲的薩多列弟聽聞宣佈他中獎之後，立刻起座跳上舞台，以雙臂擁抱這位諧星。

薩多列弟的修理電話工作每年祇賺取一萬七千美元，現在開始他每星期可以獲得一千美元直至其老死為止，而且更獲得保證，無論他生活到何年，最少是可得到一百萬美元的。

假如他還有十九年的生命，他的總獎金便會超過一百萬美元，其後，他仍可每星期獲得一千美元，直至他死亡為止。

這位快樂的獲獎者答允捐出一筆金錢給由謝利路易領導的低能人士基金會。他稱他會前往百慕達度假一個月，慶祝這次的獲獎。

美與越南週五會談

【華盛頓九日法新社電】據此間一位權威人士今日稱，美國和越南將於星期五在巴黎舉行關於兩國關係正常化的會談。

這是美、越兩國自從一九七三年一月達成越南和平的巴黎協議以來的首次官方接觸。

本月七、八兩天內，中國雲南省、日本、菲律賓、伊朗、希臘等地先後發生地震，圖為該地震區指示圖。（合眾國際社圖片）

賠了夫人又折兵 美國公佈南越失守 損失軍備達五十億

【華盛頓九日美聯社電】五角大樓於星期二發出的一份報告，指出北越軍隊奪獲了五百五十輛美製坦克，一千三百門以上的大砲，一百六十萬枝步槍，及其他軍事裝備，足以配備一支完整的軍隊，包括空軍和海軍。

這份新近公開的報告，首次披露了於一九七五年春南越政府垮台時落入北越軍隊手上估計價值五十億美元的軍火之詳情。

五角大樓說：「實際上那些裝備裡有很多是不能使用的。」

「上述的清單並未包括南越政府軍在敗亡時丟棄的武器在內。」

五角大廈指出，落在北越軍手中的武器，可能受南越潮濕氣候影響而變質，但不知道影響程度是否嚴重。

在南越陷共後不久，國防部的發言人曾對記者說，他們計算出落入北越軍手上價值五十億美元的軍火，其中有大約值二十億元的軍火可供使用的。

金價調整稍見低順 美元英鎊回揚

【布魯塞爾九日合眾國際社電】美元和英鎊星期四在歐洲外滙市場的交投平淡市況中止跌回揚。

金價略見下挫。

倫敦金價以每安士一三一點三七五美元收市，低於昨日收市價廿五仙，但昨日的收市價為今年三月以來之最高價位。蘇黎世金價跌一美元，成一三零點五零美元。

英鎊在倫敦由一點六一六零升至一點六二九零美元。

在法蘭克福，美元由二點四一四零升至二點四一九零馬克，在蘇黎世，由二點四四一五升至二點四四二四瑞士法郎，在巴黎，由四點九八二五升至四點九八五零法郎。

卡特下週委出首批白宮職員

【喬治亞州聖西門島九日合眾國際社電】卡特的新聞秘書星期二日說，卡特將於下星期委出他的白宮職員。

新聞秘書鮑維爾又說，卡特在他的總統任內，將優先處理市政問題，他對市長會議中提出的要求的「腔調與精神」至為讚賞。

鮑維爾說星期二日曾研究各種過渡時期的文件，包括他的競選經理佐敦所擬訂的白宮職員的備忘錄在內。卡特將在喬治亞海岸休憩至星期四日。

鮑維爾說，卡特希望能於下星期內，宣佈他的第一批職員名單，和於本月稍後，開始委任內閣人員。

卡特將與國會及各個集團的領袖們會談，包括工、農團體在內，然後才作出委派內閣人員的決定。

我國第二座煉油廠 台灣北部開始生產

【台北十日法新社電】中華民國第二座煉油廠已在台灣北部開始生產。

價值一億二千一百萬美元的新煉油廠每日可產十萬桶石油。而建造這座煉油廠是在一九七二年動工的，經過四年才完成。

越南搏命搶錢 航機飛越領空一千美元一次

【新加坡九日合眾國際社電】航空界人員星期二日稱：新越南政府要求世界各航空公司繳付一千美元作為飛越越南領空一次的費用。該數目幾乎是各國公價的十倍。

一份由國際空運協會技術委員會在該委員會的年會發表的報告稱：越南鄰邦寮國所要求的飛越領空費用亦堅持要九百美元。

雖然有數約十五間航空公司已獲河內及永珍政府准許飛越該兩國的上空，但迄今仍無一間考慮繳付該收費。因此，該等航空公司寧願繼續繞過中南半島飛行。

國際航空協會的一名發言人星期二日稱：繞過越南飛行令航空界每年耗費約二千四百萬美元，擾亂了飛行班次，及迫使若干國際性飛行班次須作額外的中途停留。

但發言人謂：各航空公司仍不放棄希望河內及永珍會降低他們的要求。發言人並謂，國際航空協會的一個代表團已準備於明年一月與越南政府官員舉行會議。

風趣 周刊

逢星期五隨工商晚報附送
每份仍售三毫

· 本期要目 ·

△星洲黑街人妖揭秘
△瘦骨仙徐姿變肥妹
△當年最愚蠢防綫
今日旅遊好去處
△張艾嘉金川又好了？
△一週電視節目

工商日報工商晚報分類小廣告，效力大，收費廉，電話二七九三〇七或H二八〇七〇八接洽